EL DIARIO PALENTINO

Fundado en 1882 y 1899 — N.º REFUNDIDO 5.500

TELEFONOS: 1353 Redacción — 1526 Imprenta — 2006 Administración

EL DIA DE PALENCIA

DIRECCIONES: Dirección y Talleres: Mayor, 147-151 — Apartado de Correos, 15

JUEVES 24 FEBRERO 1955

EDICION MADRUGADA — Seis páginas — 80 céntimos

Reunión de la Junta política bajo la presidencia de S. E. el Jefe del Estado

Se crean 50 consejeros nacionales elegidos por las provincias a través de los Consejos provinciales y locales

Ayer, a las seis de la tarde, se reunió en la residencia de El Pardo, bajo la presidencia de S. E. el Caudillo y Jefe Nacional de la Falange, Generalísimo Franco, la Junta Política de F. E. T. y de las J. O. N. S.

El Jefe Nacional de la Falange informó ampliamente ante los miembros de la Junta Política sobre el desarrollo de la política nacional e internacional realizada por el régimen en el año pasado, y dictó consignas a la Falange Española Tradicionalista y de las J. O. N. S. para su actuación durante el presente año.

Conforme a las conclusiones del congreso nacional, en las que se solicitaba una representación de las Falanges Locales y Provinciales en el seno del Consejo Nacional, fué aprobado el proyecto de decreto por el que se crean cincuenta Consejeros nacionales, elegidos por las provincias a través de los Consejeros Provinciales y Locales. A continuación, los Delegados Nacionales dieron cuenta de la labor realizada durante el año.

A la reunión del más alto organismo de F. E. T. y de las J. O. N. S., asistieron, con el Ministro Secretario General del Movimiento, don Raimundo Fernández Cuesta, los Ministros de la Gobernación, don Blas Pérez González; de Educación Nacional, don Joaquín Ruiz-Giménez; de Trabajo, don José Antonio Girón; el Obispo de Madrid-Alcalá y Patriarca de las Indias Occidentales, doctor don Leopoldo Eijo Garay; ex-ministros don José Luis de Arrese, don Demetrio Carceller Segura y don Rafael Sánchez Mazas; Vicesecretarios Generales del Movimiento, don Tomás Romojaro Sánchez y de Secciones, don Juan José Pradera; Delegada Nacional de la Sección Femenina, Pilar Primo de Rivera; Delegado Nacional de Sindicatos, don José Solís; Delegado Nacional del Frente de Juventudes, don José Antonio Elola Olaso; Delegado Nacional de Sanidad, don Agustín Aznar y Director del Instituto de Estudios Políticos, don Francisco Javier Conde García.

Tributo a la obra civilizadora de España

En la clausura de los cursos escolares de Lima

Lima, 23.—La clausura de los cursos escolares ha dado ocasión a que, en los discursos pronunciados con este motivo, se haya rendido tributo de admiración a la obra civilizadora de España. Entre estas muestras de elocuente homenaje a la Madre Patria, se han distinguido los discursos del director general de Educación Artística y Extensión Cultural, doctor M. Vegas Castillo, y de Lola Ramos, en la Escuela de Arte español.

En el mismo sentido, y sobre la labor de los jesuitas en las misiones del Paraguay, ha publicado un artículo en "La Crónica" el doctor Vega Castillo.—Efe.

El Nuncio de Su Santidad, Monseñor Antoniutti, en Huelva

HUELVA.--El Nuncio de S. S., Monseñor Antoniutti, acompañado del Obispo de Huelva, doctor Cantero, en la sala de frescos del pintor Vázquez Díaz, en el Monasterio de la Rábida, admirando la epopeya colombiana allí representada.--(Foto CIFRA GRAFICA

La Nato no podría defenderse contra un ataque soviético en los actuales momentos

Declaraciones del General Gruenther

Bismarck (Dakota del Norte), 23. — El general Gruenther, comandante supremo aliado, ha manifestado que sería «poco menos que un milagro», el que las fuerzas de la NATO pudieran defenderse a sí mismas, contra un ataque soviético en los momentos actuales. Añadió que, sin embargo, los países de la NATO están fortaleciendo continuamente sus fuerzas en Europa. «Todos los Estados, dijo, de la Organización del Atlántico Norte, disponen de planes de urgencia, y todos ellos saben exactamente lo que deben hacer en caso de agresión».—Efe.

MOSCU DICE DE NUEVO QUE ELLOS VAN MAS ADELANTADOS EN NUEVAS ARMAS

Londres, 22. — Radio Moscú ha vuelto a insistir hoy en que la producción de armas atómicas y de hidrógeno en la URSS va adelantada con respecto a la de los Estados Unidos.—Efe.

El humo, buena defensa contra la bomba atómica

Pueden evitarse el 75 por ciento de las muertes por radiación térmica

Charleston, Virginia occidental, 23.—Las muertes ocasionadas por el calor de una explosión atómica, pueden ser disminuídas en un 75 por ciento, recubriendo con una pantalla de humo las ciudades consideradas como blanco, según ha manifestado el General William M. Creasy, jefe de la Sección de Química del Ejército.

Al anunciar el mayor avance conseguido hasta ahora en la defensa atómica, de acuerdo con estudios que se realizan en las actuales series de explosiones atómicas de Nevada, el General Creasy ha declarado: «Hemos conseguido llegar a un punto en que los efectos de una explosión de bomba atómica podrán ser reducidos hasta un cierto grado, en cuanto a la radiación térmica se refiere».

Informó también que el Ejército realiza estudios para reducir los otros dos efectos de la explosión: la ola de presión y la radiación gamma.—Efe.

Más de cien mil millones de dólares para mejoras de carreteras en Norteamérica

Programa presentado por Eisenhower

Wáshington, 22. — El presidente Eisenhower ha pedido hoy al Congreso que apruebe un programa de mejora de carreteras por importe de ciento un mil millones de dólares.

El presidente dice en su mensaje que la actual red de carreteras es inadecuada e insegura, y que en caso de bombardeo atómico, ocasionaría un embotellamiento de tráfico de pésimas consecuencias.

Se calcula que en 1946 circularán por las carreteras norteamericanas 81 millones de coches, lo que será origen de dificultades de circulación que nadie imagina ni siquiera a la vista de los actuales obstáculos.—Efe.

17 muertos y 126 heridos en las tormentas de las islas japonesas

Tokio, 23.—Diecisiete personas han resultado muertas y 126 desaparecidas en la tormenta que ha asolado las islas japonesas, según informan las autoridades.

La última publicación del recuento de víctimas señala 29 barcos hundidos y 24 encallados. También se registraron 16 personas heridas. — Efe.

Audiencias militar y civil de S. E. el Jefe del Estado

AUDIENCIA MILITAR

Madrid. — Relación de los Excelentísimos señores generales y señores jefes que han sido recibidos en audiencia militar por S. E. el Jefe del Estado y Generalísimo de los Ejércitos, en el día de hoy:

Don Fidel de la Cuerda Fernández, general de Brigada de Infantería, en reserva.

Don José Muñoz Moreno, general de Brigada de Infantería.

Don Fernando Esquifino Pascual, general de Brigada de Artillería.

Don Joaquín de Vierna Belando, general de Brigada de Infantería.

Don Manuel Jaén Ureta, general de Brigada de Infantería.

Don Gregorio López Muñiz, general de Brigada de Estado Mayor.

Don Antonio Llop Lamarca, general de Brigada de Aviación.

Don Joaquín Cantero Ortega, general subinspector del Cuerpo de Ingenieros, de Armamentos y de Construcción.

Don José Mazón de la Hera, inspector farmacéutico.

Don Pedro Sanz Torres, capitán de navío.

Don Fausto Saavedra Collado, capitán de navío.

Don Carmelo Medrano Ezquerra, coronel de Estado Mayor.

Don José Mara Alcázar, coronel de Caballería.

Don Guillermo Díaz del Río Jaudenes, comandante de Ingenieros.

Don Angel Díaz del Río Jaudenes, comandante de Ingenieros navales.

Don Joaquín Díaz del Río Jaudene, teniente de navío.

AUDIENCIA CIVIL

Su Excelencia el Jefe del Estado y Generalísimo de los Ejércitos, ha recibido en audiencia civil en el Palacio de El Pardo, a las siguientes personas:

Doña María Luisa Menezo, viuda del teniente general de Infantería, don Juan Fernández Capalleja, acompañada de sus hijos, don Juan José y don Manuel.

Condesa viuda de Jarama.

Marqués de Desio, embajador de España en Roma.

R. Burl Stugard, agregado agrónomo de la Embajada de los Estados Unidos en Madrid.

Don Sebastián de Romero, embajador de España.

Don Antonio de Torres Espinosa, subsecretario de Comercio.

Dr. Don José de San Román Rouyer, director del Instituto de Hidrología Médica y Climatología, «Alfonso de Limón Montero» y catedrático de la Facultad de Medicina de Madrid.

Padres Severino González y Gonzalo Valls, Franciscanos Misioneros de China, acompañados del P. Joaquín Sandhis, delegado general y Superior de San Francisco El Grande.

Don Luis Calvo Sotelo, abogado asesor del Banco de España.

El Conde de Vallellano llegó ayer a La Habana

La Habana, 23.—A bordo del «Marqués de Comillas» ha llegado a este puerto el ministro español de Obras Públicas, Conde de Vallellano que, como embajador extraordinario, presidirá la misión española que asistirá a la toma de posesión del presidente Batista.

El Conde de Vallellano, que llegó acompañado de su esposa, fué recibido en el puerto por el embajador de España, don Juan Pablo de Lojendio, el personal de la Embajada y del Consulado general; la comisión de recepción del ministerio de estado, el jefe de protocolo y el oficial del ejército cubano que ha sido designado ayudante del ministro español durante la estancia de éste en Cuba. También se hallaban en el puerto los presidentes de todos los centros regionales españoles, casino español y otras entidades, así como numerosas personalidades, parientes y amigos del Conde de Vallellano y gran número de españoles, que hicieron objeto al ministro de una cordialísima acogida.

Ante los numerosos periodistas presentes, el Conde de Vallellano manifestó su satisfacción por llegar a Cuba, país al que tanto conoce y quiere por estar casado con una cubana. A preguntas de los informadores, el Conde de Vallellano hizo un breve resumen de la labor que España ha realizado en los últimos años, en materia de Obras Públicas y, especialmente, en el orden de las construcciones hidroeléctricas.

El embajador de España, Marqués de Vellisca, ofrecerá hoy en la Embajada una recepción en honor de los Condes de Vallellano, a la que también asistirán los ministros del Gobierno, el cuerpo diplomático, las misiones especiales que han venido a la inauguración del mandato presidencial del presidente Batista, directivos de la colonia española, miembros de la sociedad y prensa habanera.—Efe.

Se derrumbó la Plaza de toros y hubo 16 muertos

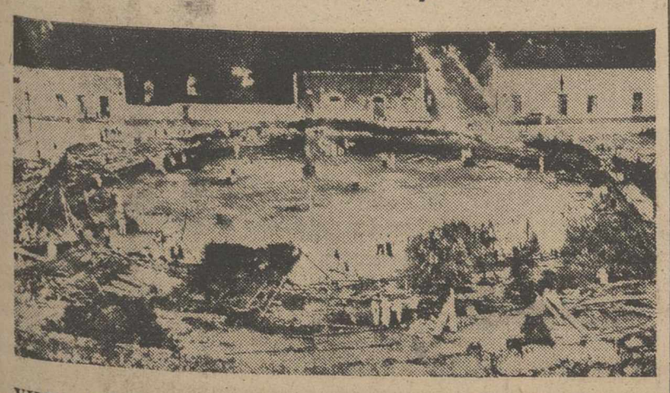

VILLA HUMUCNA (YUCATAN).--Fotografía tomada después del derrumbamiento de la plaza de toros montada de manera improvisada en esta localidad. Hubo que lamentar 16 muertos y 186 heridos (Foto CIFRA GRAFICA)

Colaboradores de DIARIO-DIA

NUESTRAS BELLEZAS ARQUITECTONICAS Y EL ASNO

Por FEDERICO OLIVAN

No sé realmente cómo funciona este imponente asunto de los documentales cinematográficos sobre bellezas artísticas de nuestro país, destinadas a ser proyectadas en el extranjero. Y no es mi intención, por tanto, el censurar a ningún organismo ni empresa dedicada a este empeño y que ni tan siquiera me consta si es nacional o foráneo.

Sí, quisiera llamar la atención de los lectores sobre un hecho que viene repitiéndose con insólita frecuencia, con las consecuencias que luego apuntaré y que se reflejan en las preguntas y comentarios que en Europa y en América —tanto del Norte como del Sur— se hacen sobre España.

No hay cinta que pretenda exhibir nuestros monumentos y nuestras ciudades antiguas, en que no haga inmediatamente su aparición por alguna estrecha calleja, el inevitable borriquillo, bien montado por un zangolotino que le abruma con su peso; bien portando los cántaros o serones en los que va la mercancía que pregona el vendedor ambulante que acompaña al animal.

Posiblemente a algunos españoles les parezca esto una nota típica rebosante de color y folklorismo que hay que cultivar porque rima con el ambiente de esa vieja villa en la que no falta una iglesia gótica, un caserón con sus escudos labrados, una muralla medioeval o un puente romano.

Permítase al que suscribe discrepar con toda firmeza de este criterio y apuntar las experiencias recogidas a través de muchos países que por exigencias profesionales ha tenido que atravesar, con las consiguientes oportunidades de enterarse de los efectos desastrosos que nos acarrea por ahí fuera.

En primer lugar, este sufrido animalito —muy inteligente por cierto contra la injusta fama que le ha caído en suerte— es el vehículo usado pródigamente en el Norte de Africa. Y así, no hay película de esta índole en que salgan Marruecos o Túnez, en que sus habitantes no pululen cabalgando en su lomo o cargándolo hasta lo imposible por zocos o callejones tortuosos verdaderamente pintorescos.

Si en esos films documentales rodados en España surge también el consabido pollino caminando por una mal pavimentada y empinada cuesta, no puede extrañarnos —máxime si se trata de Andalucía y por tanto ofrezca la vista reminiscencias africanas— que en la mentalidad del espectador se opere la identificación de uno y otro paisaje incluyendo, claro es, en él a sus habitantes— habida cuenta además de que un sol deslumbrante y calcinador reverbera en paredones y fachadas.

A primera vista parece que la cosa no tiene importancia y posiblemente el español castizo diga encogiéndose de hombros: Bueno, ¿y qué?

Pues ahí va la respuesta. Tanto al firmante como a otros muchos compatriotas en Europa y en América nos han preguntado con la mayor ingenuidad si en España tenemos tranvías.

Estupefactos ante tal estolidez, hemos reaccionado o con indignación o con zumba contestando debidamente.

Pero cuando luego hemos meditado sobre el origen de tamaña necedad comprendiendo que muchos de estos films que en el extranjero se proyectan, son causa de tan absurdas y penosas interpretaciones, hemos descargado mentalmente nuestro mal humor contra tanto chabacano «productor» que de tal manera nos desacredita.

El espectador europeo o americano no discrimina si lo que se le presenta es un villorrio o una capital de provincia. Aquello es España. Y por tanto a fuerza de no ver más que burros por las calles, llega a la conclusión de que este paciente cuadrúpedo es el único medio de transporte que poseemos, tanto más cuanto que está de acuerdo con el panorama circundante.

Yo no pido que por el bellísimo barrio sevillano de Santa Cruz, o por delante de la Casa del Greco, en Toledo, circulen los «Cadillacs» o los «Mercedes» para que se vea que no carecemos de ellos.

Pero, sí rogaría que la maravilla artística que pretendemos preparar se presente bien enfocada y sin la contrapartida de feos y antiestéticos lunares que luego pagamos muy caros, porque refuerzan esa leyenda negra que encarnizadamente insiste en presentarnos como un pueblo atrasado, poblado solo de pícaros astrosos, mendigos y gitanos.

Exclusivo para EL DIARIO PALENTINO - EL DIA DE PALENCIA
(Prohibida la reproducción)

La crisis de Francia, resuelta

Faure, confirmado como Presidente del Consejo de Ministros

Ha formado un gabinete de amplia coalición centro-derecha con Pinay en Asuntos Exteriores

París, 23.—(Urgente).—La Asamblea ha aprobado la designación de Faure como presidente del Consejo.—Efe.

369 VOTOS A FAVOR Y 210 EN CONTRA

París, 23.—Efectuada la votación de investidura, Faure logró una gran mayoría: 369 votos contra 210.—Efe.

EXPONE SU PROGRAMA

París, 23. — El primer ministro designado, Edgar Faure, ha comparecido ante la Asamblea Nacional, a las diez de la mañana, para pedir la aprobación de su investidura como presidente del Consejo de Ministros, al frente del 21 Gobierno francés de la postguerra.

Faure ha expuesto ante los diputados un programa interior en el que propone un incremento en el detenido avance de la industria francesa, y un amplio programa social. Ha prometido la pronta ratificación de la Unión Europea Occidental. «Esta ratificación —dijo— será el punto de partida de la Unión Europea Occidental». Hizo notar que la Asamblea ya se ha pronunciado a favor de los acuerdos de París, pero la aprobación por el Senado se ha visto retrasada por la crisis política.—Efe.

LISTA DEL GOBIERNO

París, 23. — La lista oficial del Gobierno presentado por Edgar Faure a la Asamblea Nacional, es la siguiente:

Presidente del Consejo: Edgar Faure, (radical socialista).

Ministro agregado a la oficina del presidente: Gaston Palewski (gaullista).

Justicia: Roberto Schuman (Movimiento Republicano Popular).

Asuntos Exteriores: Antoine Pinay, (independiente).

Interior: Maurice Bourgès Manoury, (radical socialista).

Defensa Nacional y Fuerzas Armadas: Pierre Koening, (gaullista).

Finanzas y Asuntos Económicos: Pierre Flimlin, (M. R. P.).

Francia de Ultramar: Pierre Henry Teitgen, (M. R. P.).

Industria y Comercio: Andre Morice, (radical socialista).

Educación Nacional: Jean Berthoin, (radical socialista).

Obras Públicas, Transportes y Turismo: General Corniglion Moliniere, (gaullista).

Agricultura: Jean Soubert, (campesino independiente).

Seguridad Social: Paul Bacon, (Movimiento Republicano Popular).

(Continúa en última plana)

Primo de Rivera visita al ministro británico de Estado para los Asuntos Exteriores

Londres, 22. — El Embajador de España, Duque de Primo de Rivera, ha visitado hoy al Ministro de Estado británico para los Asuntos Exteriores, Anthony Nutting.—Efe.

AGREGADO MILITAR A LA EMBAJADA DE WASHINGTON

Wáshington, 22. — Llegó a Wáshington, procedente de Nueva York, el nuevo Agregado Militar a la Embajada de España, Coronel Miranda Urquiza, a quien recibió el Agregado saliente, Coronel Iniesta. Este quedará corto tiempo con el Coronel Miranda, antes de salir para España, con el fin de imponerle de las particularidades de su cargo.—Efe.

TEMARIO NACIONAL

Un español de Méjico establece premios periodísticos sobre Gibraltar

En Madrid y en el Norte es donde se dan más préstamos para pisos

Un español que reside desde hace cincuenta años en Chihuahua (Méjico), y que no quiere dar a conocer su nombre, se enteró por la edición aérea de «ABC», de que se iba a descubrir en la villa de San Roque una plaza recordando que Gibraltar no se rindió a los ingleses sino al bando del Archiduque de Austria y que los gibraltareños prefieren abandonar sus casas y bienes antes de someterse al yugo extranjero, trasladándose a su Campo, en espera del retorno.

Emocionado por esta noticia, el español de Chihuahua solicitó el honor de costear la placa y giró dos mil dólares, cantidad, que es veinte veces superior al coste de la lápida ya inaugurada en el Ayuntamiento de San Roque. Con el dinero sobrante se ha pensado, aunque todavía no es definitivo, realizar una nueva placa, cuyos bocetos está preparando ya el gran escultor Juan Cristóbal, y colocarla en un destacado emplazamiento de aquella villa.

Pero el patriotismo del anónimo donante no se ha conformado con esto, sino que ha sufragado la suscripción aérea de «ABC», a favor de ocho españoles pobres de Méjico, ha encargado al periódico madrileño la creación de tres premios periodísticos anuales en pro de la reivindicación española de Gibraltar y ha anunciado un envío de cien mil pesetas para perpetuar la memoria del protomártir de la Cruzada, don José Calvo Sotelo.

CURSO POR CORRESPONDENCIA PARA ENTRENADORES Y PROFESORES DE NATACION

No lo tomen a broma, creyendo que se trata de una de esas academias que le enseñan todo por correspondencia, ni piensen en abrir los grifos de la bañera para realizar los ejercicios natatorios. Se trata de un curso en serio organizado por la Federación Española de Natación, para deportistas ya «hechos», que hayan participado en alguna prueba oficial y quieran ascender a entrenadores y profesores, de los que tan necesitados está uno de los más fundamentales de los deportes.

En efecto, hay muy numerosas y extensas regiones españolas que no cuentan con nadadores federados. Y no es sólo por falta de piscinas, sino de monitores que preparen debidamente a los nadadores. Así como en fútbol, por ejemplo, cualquier población de mediana importancia tiene su equipo aunque sólo sea de categoría regional, en las competiciones natatorias, es ya tradicional que tres únicas regiones —las «tres» ees: Canarias, Castilla y Cataluña— figuren como favoritas al triunfo nacional.

Ya se han matriculado más de cuatrocientos cursillistas. Estos alumnos son, en gran parte, célebres nadadores, jóvenes y veteranos. Se quiere que se inscriban especialmente maestros de las escuelas nacionales. La matrícula cuesta 50 pesetas para aspirantes a entrenadores y 25 para aspirantes a profesores. La Federación espera mucho de este curso por correspondencia y cuando cuente con número suficiente de titulados declarará obligatorio para cada club tener un entrenador.

EN MADRID Y EN EL NORTE ES DONDE SE DAN MAS PRESTAMOS PARA PISOS

En un cuestionario periodístico contestado por don Fernando Camacho Baños, director del Instituto de Crédito para la Reconstrucción Nacional, se ha revelado que durante los años de 1953 y 54, se han concedido 3.578 préstamos a otros tantos inquilinos para la compra de sus viviendas cuando las casas son vendidas por pisos, con rentas mensuales hasta 175, 250 y 375 pesetas, según fechas en que por primera vez fueron habitadas.

Estos préstamos han importado más de cinco millones de pesetas, de los fondos del mismo Instituto, sin que haya tenido que recurrir a la aportación bancaria que la Ley establece. La mayor parte corresponden a Madrid. En algunas poblaciones del Norte, se han concedido también un número apreciable de préstamos, siendo muy pocos en la región Sur, por la poca aceptación que tiene allí la división de la propiedad por pisos.

Respecto a la reforma de la Ley de Arrendamientos Urbanos en relación con la venta de casas habitadas, destaca el señor Camacho Baños, el acuerdo de señalar un plazo de requerimiento de compra, con lo que se evitará que perdure indefinidamente la intranquilidad del inquilino y señala la necesidad de que en el acta de requerimiento se expresará el nombre y domicilio del comprador con quien el casero tiene concertada la venta, para que el arrendatario tuviese siempre la posibilidad de retraer la vivienda si se vendía a persona distinta.

También le parece lógico que el propietario antiguo que tenga necesidad de fondos para otras atenciones, pueda vender su casa por pisos, pero no los nuevos propietarios que vendan por especulación, con perjuicio para los inquilinos, obligándoles a una adquisición que no les interesa salvo en ocasiones reducidas, porque la cantidad que tendrán que pagar por cuota de intereses y amortización, es superior al doble de la renta.

M.C.D.2022

PALENCIA AL DIA

La piedra en el lago

De cuando en cuando salta sobre este lago limpio y calmoso de la vida provinciana, la piedrecita que revulsiona la inercia vista de Rodenbach en su ciudad muerta. El balance diario apenas si lo llena la actualidad con el consabido griterio entre vecinas, el atropello del viandante por un ciclista, la cháchara y el cotilleo de la tertulia. A lo más abrimos la caja de los sueños, para que no se nos amodorre la fantasía.

Anoche en el Teatro, Graham Greene lanzó —en su genial obra «El cuarto de estar»— el guijarro sobre el cristal lacustre. La caridad, el fondo bueno que late en las conciencias, aún las más pecadoras, fueron temas ofrecidos al comento. Y se ha hablado de ellos por doquier. Tepian que impresionar a nuestra conciencia, católica por esencia, volviéndola hacia dentro para conjugar su proyección al exterior, muchas veces perturbada por un aire de «mecanicismo», próximo al «daissez faire» de Giordani. No está mal que se nos haga pensar en los problemas sangrantes de la vida. Esto hay que agradecérselo a Graham Greene.

El resumen cuotidiano nada aporta de particular. Que nieva, que llueve y que hace sol. El frío aprieta. Ha sido la veste de este Miércoles de Ceniza, que —según vieja tradición y respondiendo al ascetismo de nuestra tierra— ha llevado a numerosos fieles a los templos, para recibir sobre la frente el sello litúrgico de penitencia. Una cruz auroleada con la leyenda: «Eres polvo» la eterna verdad que la Iglesia nos repite al iniciarse el Santo tiempo de Cuaresma.

En el Instituto los alumnos ha estado haciendo ejercicios espirituales toda la semana. Mañana los clausurarán con un acto en San Francisco, que presidirá el Excelentísimo y Reverendísimo Señor Obispo de la Diócesis. Seguidamente comenzarán las Novenas de las Cofradías, abriendo marcha la del Cristo de la Misericordia.

Y nada más por hoy. Febrero avanza hacia su fin. No esperen que terminen las cabriolas meteorológicas Ahora que el invierno se centró, tendremos que volver a resucitar los versos del poeta sobre la estación vernal. Que llegará, en segunda representación, cuando tenga que llegar. Y conste que no es perogrullada.

LEA USTED MAÑANA NUESTRA PAGINA ESPECIAL DE TEATROS, CINES, LA MUJER, LA MODA Y LOS TOROS.

Valore la atención valorando el regalo
Los de "SALAMANCA"
CUESTAN LA MITAD Y VALEN DOBLE

x **TEATRO PRINCIPAL**

Compañía de Comedia María Jesús Valdés - José María Mompín. Hoy, jueves, despedida, con el estreno de la comedia «Fin de siglo». Otra creación de esta Compañía.

El domingo: Estreno de la película más extraordinaria de todas las épocas «Julio César», con Marlon Brando y James Mason.

CALIFICACION MORAL
«Fin de siglo» (3).

POMPAS FUNEBRES
CRESPO
Casa fundada el año 1900
TELEFONOS: de día, 1753 de noche, 2804
BECERRO DE BENGOA, NUM. 6

ESCENARIOS Y PANTALLAS

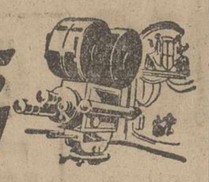

Presentación de la Compañía de Comedias de María Jesús Valdés

Estreno de "El cuarto de estar", de Graham Greene

PRINCIPAL

La obra estrenada en el Principal por la magnífica Compañía de Comedias que encabezan dos jóvenes y positivos valores de nuestra escena —María Jesús Valdés y José María Mompín— ha sido muy discutida cuando se estrenó en Madrid.

«El cuarto de estar», —«The Living room»—, del escritor inglés Graham Greene, es un áspero drama, de angustiosa tensión espiritual, pero medularmente católico, cuya tesis sólo pueden asimilar sin peligro de torcidas interpretaciones, públicos de sólido criterio moral y religioso.

En él se conjuga un hondo conflicto de conciencia que parece favorito de Graham Greene: la imposibilidad de vivir en pecado, el imperio de la ley divina sobre el amor humano.

Esta misma tesis se plantea en una novela del mismo autor, de la que, a raíz de su publicación en Londres, hicimos una recensión en estas mismas columnas: «The heart of the matter» y que ignoramos si ha sido traducida al español, aunque bien lo merece.

En ella su protagonista, un funcionario colonial británico llamado «Scobie», se suicida también abrumado por el conflicto moral de un adulterio y su conciencia de católico. Es el mismo problema de este apasionante drama que, si no nos equivocamos, debe ser el primero que ha escrito el famoso novelista inglés.

Aquí hay también, como en la novela citada, un adulterio y un suicidio. Un sacerdote paralítico interviene en el tremendo conflicto moral, sentando, aunque con una lenidad chocante para nuestra comprensión tradicional, el camino recto que exige la ortodoxia católica.

No hay, pues, ninguna desviación contraria a la moral religiosa. Pero la obra es fuerte y por sus agudas aristas, puede parecer hiriente. No hay un fallo, ni un altibajo. El influjo sombrío y áspero, de la atrabiliaria casona, se refleja a través de unos personajes que tienen un definido perfil psicológico: la adusta y rígida solterona, implacable e intolerante, la neurótica débil hermana, torturado fantasma de sí misma, el sacerdote paralítico, paternal y bondadoso, en apariencia débil, pero en definitiva fiel a su excelsa misión, el profesor cerebral y escéptico que representa «otra moral» más libre frente al rígido puritanismo y, sobre todo, ese tipo humanísimo de la infeliz muchacha que se debate entre los impulsos de su corazón enamorado y el imperativo de la ley divina.

La estructura teatral del drama es, asimismo, impecable. Entre cuatro paredes se otea un vasto panorama de pasiones y un arriscado problema moral. Los diálogos —bien traducidos— son sobrios y exactos.

Digna de la obra, fué la interpretación. María Jesús Valdés, es hoy una de nuestras mejores actrices jóvenes. En esta obra pone a prueba su temperamento dramático, viviendo, con impresionante verismo, un personaje torturado de mucho empeño interpretativo. Con ella, Mariano Asquerino, en el papel del sacerdote lleno de comprensión y de ternura, dió una lección magistral de exactitud y sobriedad.

Admirables también, con una adecuación fidelísima a sus cometidos, Magda Roger y Adela Carboné.

María del Carmen Prendes —otra primera actriz— destaca sus bien acreditadas dotes dramáticas en un papel, breve, pero importante.

José María Mompín, un buen actor sin duda, incorpora quizá el personaje de menos lucimiento y tal vez podría defenderlo mejor, suavizando algo su rigidez y cierta propensión al énfasis dramático.

El público, muy numeroso y selecto, aplaudió calurosamente al final de todos los actos. Estas obras y estas interpretaciones, son el mejor remedio contra la debatida crisis del teatro en la que nunca hemos creído.—B.

Teatro Principal
COMPAÑIA DE COMEDIA
María Jesús Valdés
José María Mompin
con
MARIANO ASQUERINO
y
MARIA DEL CARMEN PRENDES
Director:
JOSE LUIS ALONSO
HOY JUEVES: Despedida de la Compañía, con el ESTRENO de la Comedia de E. Gaspar
FIN DE SIGLO
Presentada como fué estrenada en el María Guerrero, de Madrid, donde logró un éxito clamoroso
LA MEJOR COMPAÑIA DE ESPAÑA, interpretando las obras de mayor éxito del año

POMPAS FUNEBRES
Hontiyuelo
CASA FUNDADA EN EL AÑO 1880
Mayor, 184-186. Tfcs. 1707, 1583, 1886 y 3060.—PALENCIA

Notas de Hacienda

LIBRAMIENTOS

SECRETARIA. — El Ilmo. señor Delegado de Hacienda en esta provincia, ha puesto al cobro en el día de hoy, los libramientos expedidos a nombre de: don Leopoldo de Castro, don Elpidio Calvo, Banco de Bilbao, doña Prepedigna Rodrigo, doña Carmen Calvo, don Félix Eduardo Sánchez, don Benigno Herrero, doña Laura Suárez, don Jesús Martín Marugán, don Marciano Lozano, don Angel Cano, doña María Socorro Giraldo, don Felipe González, don Felipe Gallego, don Julián de Rozas, don José Plaza de la Hera, don Francisco Vaquero, don Cesáreo Doncel, don Maximino Pastor, don Santiago Martín y don Antonio J. Gil, don Gonzalo López, don Cándido Pesquera, don Félix González, don Lorenzo Cardeñoso, don Amador Sebastián y doña María Rodrigo, don Antonio Trigueros, don Melchor Sánchez, don Argimiro Herrero, don Francisco Ruiz, don Cristóbal Pobes, don Jesús y don Justo Roldán, don Desiderio Velasco, don Simeón Caballero, don Paulino Rabanal, don José Cortés, don Marciano Lozano, Excma. Diputación Provincial, doña Florencia Arija, don Antonio Santos, don Mariano Magide y don Damián Fernández, don Valeriano Bozal Urzay, don Felipe Ortega, don José García Izquierdo, don Miguel Carranza, don Jesús Ibáñez y don Luis Millán y don Francisco Domingo Amor.

TRIBUNALES

SEÑALAMIENTOS. — Hoy, día 24, se verán en la Audiencia Provincial las causas siguientes:

A las once, por daños, procedente del Juzgado de Astudillo, contra Joaquín Castañeda. Abogado, señor Anaya. Procurador, señor Camino.

A las doce, por lesiones, contra Manuel Aresti Vázquez, del Juzgado de Cervera. Abogado, señor Gusano. Procurador, señor Reyes.

Ha muerto don Alejandro Ortega

Impulsó el progreso palentino con sus empresas e iniciativas

D. Alejandro Ortega (q. e. p. d.)

Confortado con los auxilios espirituales, ha entregado su alma a Dios en nuestra ciudad, el conocido hombre de negocios don Alejandro Ortega Delgado, figura representativa de la vida social palentina de los últimos tiempos. Espíritu laborioso y tenaz, a su decisión y talento natural debió que todas sus empresas gozaran del mayor prestigio, rebasando su firma los límites comarcales, para extenderse al ámbito nacional con reconocido crédito.

Su nombre queda vinculado al desarrollo de Palencia en esta media centuria. Antes del advenimiento de la República, durante la Monarquía, fué teniente de Alcalde del Ayuntamiento y miembro de la Cámara de la Propiedad Urbana y Cámara de Comercio, cargos desde los que contribuyó con sus iniciativas al mejoramiento local. Impulsó a la vez modernas construcciones en la población y creó todos los nuevos locales de espectáculos, con que hoy cuenta Palencia, en su propósito entusiasta de favorecer su progreso.

Desde hace unos años se hallaba retirado de la vida activa y la muerte le ha sorprendido, cuando asistía al desenvolvimiento pujante de todas las empresas y actividades que inició y estimuló.

Era además en su trato correcto, cordial y afectuoso. De acendrados sentimientos cristianos, formó parte de diversas Asociaciones religiosas, a las que también llevó su temple organizador y su calor y ardimiento de hombre de fe, cooperando con frecuentes donaciones al mayor esplendor del culto y fomento de tareas apostólicas. Ultimamente figuró en la Junta de San Lázaro, a cuya parroquia perteneció siempre y a la que hizo entrega de valiosas imágenes.

Gozaba de general aprecio en la ciudad, por lo que han desfilado por la casa mortuoria infinidad de personas de todas las clases sociales, entre las que la muerte de don Alejandro Ortega ha producido honda impresión. A su desconsolada esposa doña Trinidad Matilla López; hijos don Víctor, don Teófilo, doña Pilar, doña Teresa, don Carlos, doña Carmen, don Fernando y doña María de la Concepción; hijos políticos, Iltmo. señor don Teodosio Gobernado Parrado (Delegado de Hacienda de La Coruña), don Máximo Pedrosa Losada, doña María del Pilar Zarzosa, doña Carmen Martínez, doña Abdona Alberdi y doña Nieves Benito; hermana, sobrinos, primos y demás respetable familia, hacemos presente nuestra más sentida condolencia.

Diario de avisos

FARMACIA DE GUARDIA. —Durante la semana, estará de guardia la farmacia de don Antonio de Fuentes Castell, sita en la calle San Juan de Dios, número 1.

CUPON PRO-CIEGOS

Lista del número premiado del Cupón Pro-Ciegos, correspondiente al sorteo celebrado el día 22 de febrero de 1955:

Premiado con 50 pesetas, número 081; y con 5 pesetas, todos los terminados en 81.

REGISTRO CIVIL

NACIMIENTOS. — María Concepción Pedrosa Calvo, de Román y Angeles, Barrio Prosperidad; María Asunción Arnáiz Gutiérrez, de José y María, Mayor, 236; María Isabel Crespo García, de Domingo y Dolores, Barrantes, 4; Begoña Posadas Posadas, de Julián y Elia, Allende el Río, 8.

DEFUNCIONES. — Miguel Pajares de las Heras, de 69 años, viudo, Acequia del Otero; Alejandro Ortega Delgado, de 73 años, casado, Casado Alisal, 51.

MEDIAS
KAYSER
LAS MEJORES Y MAS CONOCIDAS EN EL MUNDO ENTERO, QUE USTED PODRA ADQUIRIR PRONTO EN ESPAÑA

Cartel de la Falange

CONFERENCIAS CUARESMALES EN LA ESCUELA HOGAR

Ha quedado establecido un nuevo horario para dar más facilidades a todas las señoras y señoritas que deseen asistir a las Conferencias Cuaresmales que organiza la Sección Femenina en la Escuela Hogar. Para las señoras serán a las cinco de la tarde y para las señoritas a las siete cuarenta y cinco.

Trajes y equipos de novios
¡¡CASA MARTIN!!
MAYOR, 86

VIDA SINDICAL

SINDICATO DE LA CONSTRUCCION

VIDRIO Y CERAMICA

Se recuerda a todos los productores que durante el año 1954 prestaran sus servicios en empresas de la Construcción y Obras Públicas, por un período mínimo de un mes, que para percibir las cantidades que les corresponda por tal concepto, es imprescindible solicitarlo dentro de la primera quincena de marzo próximo, ya que de otro modo pasarán las cantidades no hechas efectivas a engrosar el fondo de Participación en Beneficios del ejercicio siguiente.

Cualquier solicitud a cursar a empresas residentes fuera de esta capital, los interesados pueden dirigirse a este Sindicato Provincial (C.N.S. planta tercera) y su gestión se llevará a efecto.

Las dudas o aclaraciones pertinentes, serán resueltas igualmente tan pronto sean expuestas.

NECESITAMOS
Representante introducido ramo construcción. Escribir referencias y casas representadas, a RADAR, P.º de Gracia, 23, 3.º BARCELONA

Cuatro Cantones

Meditación sentimental en el Miércoles de Ceniza

Los que ya hemos doblado la curva de la madurez y hemos dejado de llamarnos jóvenes —aunque todavía y por mucho tiempo nos sintamos «primaverales»— comenzamos a encontrar bajo las hojas del calendario el polvillo sentimental y agridulce de la nostalgia.

Vivir es recordar, y las fechas que se repiten cada año nos traen inevitablemente el «ritornello» y la saudade de nuestros años juveniles. Esto es —¡¡ay!!— hacerse viejo, porque —alguna vez lo hemos dicho— es el recuerdo lo que nos envejece el alma.

Hoy sabemos que es miércoles de ceniza. Hace unos pocos lustros esta fecha tenía toda su significación penitencial y ascética. Fiesta en que la litúrgia católica nos ungía de ceniza la frente para recordarnos la más tremenda verdad. «Recuerda, hombre, que eres polvo y en polvo te convertirás».

El Carnaval que no han conocido los jóvenes

Atrás dejábamos los excesos orgiásticos, la pagana bacanal de las fiestas Carnestolendas. Los adolescentes que tienen menos de veinte años —es decir, la generación que estrictamente podemos llamar del 36— ni siquiera tienen idea de lo que eran aquellas fiestas de origen pagano. En realidad, el llamado Carnaval callejero, mugriento y astroso, había muerto mucho antes como un perro sarnoso que se muere en el arroyo y por el que nadie vierte una lágrima. Quedaba el Carnaval de salones. Aquí, en Palencia se reducía a los bailes de máscaras —eso sí, animadísimos y un poco más que alegres— que el Círculo Mercantil —una sociedad mesocrática cuyo vacío aún no se ha llenado en Palencia— solía celebrar en el Teatro Principal y los del Casino de Palencia. Los demás —los de los «cabarets» y bailes públicos— tenían otro cariz.

Para la gente joven esto es ya pura historia. Ni lo entienden, ni les importa. ¡Mejor para ellos!...

La nieve en la ciudad no tiene poesía

Coincidiendo con el martes de Carnaval ha vuelto a caer sobre la ciudad el blanco «confetti» de la nieve. La ingrávida zarabanda de los copos es siempre bella cuando se contempla tras de las cristaleras del café. Pero en el campo y en la calle es otra cosa.

La nieve en la ciudad, pese a la literatura transnochada y ya casi imposible que sobre ella solemos derramar los que escribimos para el público, casi nunca tiene poesía. Sus blancos armiños son demasiado efímeros y lo que se posa en el suelo, solo sirve para dar trabajo a los médicos de la Casa de Socorro y a los barrenderos. Bueno: esto último es un decir...

Afortunadamente, las nevadas que hasta ahora hemos tenido no han sido muy intensas y como la temperatura es blanda, la nieve no llegó a cuajar. Pero nos asusta pensar lo que hubiera sucedido si, la alfombra se hubiese espesado y la helada consiguiente la hubiese endurecido. Si lo que tantos temíamos no llegó a ocurrir debemos de agradecérselo exclusivamente al termómetro que se ha sentido «colaboracionista» con las brigadas de limpieza municipales. Sin embargo, no hay que abusar de la suertecilla, y bueno será tener preparadas las mangas de riego y prestos los mangueros y barrenderos para limpiar las calles en un dos por tres tan pronto como cese de nevar. Así se evitarán peligros y molestias a los transeuntes.

Eso, claro es, en el supuesto de que vuelva a nevar. «El Viejo Pastor», «El Labriego de Marcilla» y el «señor Manuel» tienen la palabra...

Religiosas

Solemne Vía-Crucis en la Santa Iglesia Catedral en los Viernes de Cuaresma

Santo tiempo de Cuaresma: tiempo de penitencia, de contrición de las culpas, de impetración de indulgencia de las mismas; y ¿cómo sentir confianza en la absolución de las mismas y llegar después hasta experimentar ansias de crucifixión, espiritual al menos, a imitación de nuestro Señor Jesucristo? Practicando fervorosamente el piadoso Ejercicio del Santo VIA CRUCIS; acompañando en espíritu, mientras sus estaciones se recorren, a nuestro amantísimo Redentor y Salvador en el camino que anduvo desde el Pretorio de Pilatos hasta el Monte Calvario, con su santísimo cuerpo todo destrozado, bañado en lágrimas de pena y amargura que brotaban de sus divinos ojos, dejando rastro de su paso con el reguero de sangre que brotaba de las innumerables heridas con que iba llagado, cayendo en tierra bajo el enorme peso de la cruz que llevaba sobre sus hombros y en la que había de ser sacrificado por los pecados de todo el género humano, rodeado de innumerables enemigos y sin más consuelo que la compañía de su Santísima Madre, el discípulo amado y de unas cuantas piadosas mujeres.

Y todo ello sencillamente porque así se había decretado en Consejo de la Santísima Trinidad ya que no había otro medio de dar con digna satisfacción a la Justicia Divina por los pecados de la Humanidad y de este modo se obraría la Redención del género humano, a lo que se prestó obedientísimo Nuestro Señor Jesucristo.

¿Cómo es posible que el cristiano que esto medita no se resuelva en ansias de contrición y de penitencia, y llegar a la reconciliación con su Dios y Señor?

Porque así es, la Iglesia lo recomienda de modo extraordinario, enriqueciéndolo de indulgencias como a ningún otro ejercicio piadoso.

Por esto también nuestro amadísimo Prelado de acuerdo con el Excelentísimo Cabildo quiere practicarlo en compañía de sus amados hijos, los de la capital en representación de los de toda la Diocesis, los viernes de Cuaresma, a las ocho de la noche, esperando confiadamente que como en años anteriores se vean abarrotadas de fieles las naves de la S. I. Catedral, y recomendando a todos que a la vez que para ellos imploran perdón e indulgencia, eleven una oración por la PAZ DEL MUNDO Y CONVERSION DEL PUEBLO INFIEL.

SAN FRANCISCO. — El pasado lunes comenzó en la iglesia de San Francisco la ya tradicional tanda de ejercicios para jóvenes, organizados por la Congregación de Hijas de María y Jóvenes de A. C.

Este año dirige el Rvdo. P. José Andrés, S. J., cuyas dotes como director de ejercicios son tan conocidas por esta región.

Es consolador el aspecto que ofrecía el templo en estos días por la gran concurrencia de ejercitantes. No obstante, si alguna joven no ha recibido la invitación particularmente, téngase por invitada y asista a partir de esta noche, de lo que estamos seguros no se arrepentirá.

EL SEÑOR

D. Alejandro Ortega Delgado

FALLECIO EN PALENCIA, EL DIA 23 DE FEBRERO DE 1955

Después de haber recibido los Santos Sacramentos y la Bendición de Su Santidad

D. E. P.

Su desconsolada esposa doña Trinidad Matilla López; hijos don Víctor, don Teófilo, doña Pilar, doña Teresa, don Carlos, doña Carmen, don Fernando y doña María de la Concepción; hijos políticos Ilustrísimo señor don Teodosio Gobernado Parrado (Delegado de Hacienda de La Coruña), don Máximo Pedrosa Losada, doña María del Pilar Zarzosa, doña Carmen Martínez, doña Abdona Alberdi y doña Nieves Benito; nietos, hermana, sobrinos, primos y demás familia,

Suplican una oración por su eterno descanso, por cuya obra de caridad cristiana les vivirán agradecidos.

Funeral: Hoy, día 24, a las diez, y acto seguido la conducción del cadáver al Cementerio de Nuestra Señora de los Angeles.
Misa de familia: El día 25, a las diez de la mañana.
Iglesia Parroquial: San Lázaro (Santa Clara).
Casa mortuoria: Avenida Casado del Alisal, número 51.
El duelo se despide definitivamente en la Iglesia.

Pompas fúnebres «HONTIYUELO»

M.C.D.2022

PANORAMICA DEL MUNDO A TRAVES DE NUESTROS CRONISTAS

El 25 se reune en Londres la Conferencia del Desarme

Cómo se ha recibido la propuesta rusa sobre proscripción de armas atómicas y termonucleares

El Kremlin sólo busca una cosa: frenar el rearme europeo

LONDRES (Servicio especial de nuestro corresponsal).—El 25 de este mes se reune en Londres la Comisión de Desarme, que está convocada por las Naciones Unidas. Y como si quisieran anticipar las conclusiones, no se habla hoy por el mundo más que de armas novísimas en verdadero contraste con el desarme.

Norteamérica está ensayando la bomba número 18 en Nevada.

Inglaterra ha salido con un curioso libro blanco sobre la necesidad de armarse para la paz hasta los dientes, proponiéndose la construcción de la bomba H inglesa.

Rusia, con su desenfado característico, ha aprovechando esta ocasión para proponer lisa y llanamente, el desarme total en esa clase de artefactos, aprovechando la oportunidad que los demás brindan. En el fondo, una comedia rusa más, pues todos sabemos la revolución interior que allí ha tenido lugar, precisamente para dar paso a la industria pesada y al armamento de todas las clases, que estaba siendo postergado por las necesidades del consumo y el afán del equipo de Malenkof de elevar el nivel de vida del pueblo ruso.

¿Hay quien entienda este extraño y confusísimo belén?

LA RESPUESTA

Rusia salió con su nota el sábado. Tres son los puntos principales, que propone:

—La destrucción de todas las armas atómicas y termonucleares.

—Limitación de los armamentos al nivel que existe en el futuro 1 de enero de 1955.

—Y por último, la reunión bajo la ONU de una conferencia internacional sobre el desarme.

¿Procede con sinceridad el Kremlin? Nadie lo cree y sobran argumentos para apoyar esa opinión común. ¿Cuántas veces se le ha propuesto a Rusia, algo parecido? y ¿como ha contestado?

En la Asamblea General de las Naciones Unidas, celebrada en otoño último, se adoptó por unanimidad una serie de bases sobre la discusión del desarme. La cuestión es muy compleja y el mejor camino para llegar a su solución, es partir de unos principios, por todos reconocidos que pudieran servir como de regla y de control.

Ahí tiene Rusia la oportunidad de entrar en contacto con las naciones interesadas, como la ha tenido en otras muchas. ¿Cuántas veces se le ha propuesto la oportunidad de un control? Y en cuantas ocasiones se ha tratado este tema, Rusia sólo ha visto un gesto de las potencias occidentales para mediatizar su producción e intervenirla.

Periódicamente, Rusia vuelve sobre el tema: esa misma propuesta lanzó un año por ahora en la Conferencia de Berlín. ¿Qué hizo entonces? ¿Presentó alguna forma de llevar adelante semejante proyecto? ¿Lo ha presentado ahora?

En el fondo, sólo se ve en el afán de la propaganda, que la distingue en verdadera contradicción con los hechos: no hay propuesta alguna en este orden, que Rusia no haya utilizado o haya hecho totalmente ineficaz. De desarme, se puede y se debe hablar; pero ¿dónde están las garantías rusas, en principio propuestas, para una medida tan transcedental?

Verdad es que propone la Conferencia de desarme, pero es siempre costumbre en estos casos, que al mismo tiempo que se lanza una idea o se plantea una iniciativa, se den también las soluciones, que se entrevén por el proponente.

LA FINALIDAD

El Kremlin sólo busca una cosa.

Quiere detener a todo trance el rearme europeo y concretamente el alemán, que es el único que pudiera inquietarle. Es muy cómodo, cuando éste parece que es posible que se ponga en marcha, salir parando en seco esa oportunidad, con esa propuesta de que se adopte el nivel de armamento existente en enero de 1955.

Tal es la finalidad de esa propuesta a juicio de Wáshington y Londres.

LOPEZ MAC MILLAN

REVOLUCION INDUSTRIAL

Inglaterra sueña con sustituir la hulla con la energía atómica

De esta forma seguiría siendo la nación industrial con grandes posibilidades de exportación

Londres.—(Servicio especial para nuestro periódico).

Hablamos ya de esto hace unos días, pero brevemente y de una forma incompleta: hoy lo podemos hacer con más detalle y gracias a la publicación del Libro Blanco ingles, con una información mas precisa.

En el momento preciso, en que los sabios avisan a la humanidad para un empleo discreto de la energía nuclear, Inglaterra aparece con un proyecto de larga envergadura, conforme al cual la fissión del átomo no ofrece solo perspectivas apocalipticas, sino más bien marca la aparición de una nueva era, apartando inmensas riquezas mundiales para satisfacer las necesidades de una población que no deja de crecer.

Esos proyectos ingleses a largo plazo para la construcción de nuevas centrales atómicas ordenadas a la producción de electricidad, anuncian una revolución industrial mayor que aquella del siglo XII, que se apoyara sobre la hulla y gracias a la cual gozó la Gran Bretaña de la prosperidad hasta nuestros días.

Inglaterra seguirá siendo sin duda un bloque de carbón flotando sobre los mares, pero no se verá precisada a socavar su subsuelo, y por otra parte podrá hacer frente a los déficits, que para su exportación significa la escasez de carbón que se empieza a notar en ciertos yacimientos.

De esta forma —piensan los expertos— Inglaterra quedará a cubierto de posibles acontecimientos, algo más que eventuales, que pudieran ser mortales para su economía y para su vitalidad comercial y hasta política e imperial.

EL USO COMERCIAL

De aquí a 1965 —dice el Libro Blanco inglés, reduciendo no poco los primeros anticipos— se construirán en Inglaterra doce centrales atómicas de una potencia de 1'5 a 2 millones de kilovatios.

El Gobierno, para comunicar esta importantísima nueva al pueblo y al mundo, hizo uso del Libro Blanco, como en las grandes solemnidades y ocasiones se acostumbra.

—El juego es muy importante —decia Mr. Lloyd— pero la recompensa final será inapreciable.

De esta forma la energía nuclear pasa a tener aplicaciones pacíficas, meramente industriales. El átomo, convertido en elemento comercial, podrá abastecer de electricidad, en lugar del carbón, a doce grandes centrales en principio, pues todo el plan es susceptible de ampliación y hasta de grandes variaciones, conforme a las necesidades y sobre todo a los avances de esta parte de la ciencia, que no deja de estar en sus primeros pasos, especialmente en su aplicación industrial.

Las dos primeras centrales empezarán a funcionar hacia mediados de 1957; las demás irán poniéndose en marcha en años sucesivos, y todo este primer plan será ejecutado antes de diez años. La primera central industrial está ya empezada hace algún tiempo en Cumberlan; su coste se calcula de los 15 a los 20 millones de libras y será el prototipo de las centrales futuras.

EL PRECIO

¿Cuánto costará la electricidad así producida? Los cuerpos necesarios para la combustión nuclear son raros y costosos. Solo uno de ellos existe en estado natural, el uranio 235, a razón de 7 gramos por 1.000 en el uranio normal. Cuesta por separado unas 360.000 pesetas el kilo. De ellos, por trasmutación, se obtienen otros dos cuerpos fissibles, el plutonio y el U.-233.

Según los cálculos de los ingleses, de un kilo de uranio se puede extraer el equivalente a 10.000 toneladas de carbón. Bajo este aspecto, y no olvidando que del uranio se puede obtener plutonio comercial calculan que el kilovatio hora costará alrededor de 0'5 peniques, es decir, unos 25 a 30 centésimos de peseta y la potencia total de esas centrales será de unos 10 a 15 millones de kilovatios, es decir, para esa energía sería preciso consumir unos 40 millones de toneladas por año.

—El Gobierno de S. M.—dice el Libro Blanco— cree que el porvenir de Inglaterra depende de sus sabios y de sus técnicos.

C. A. M.

Revueltas y huelgas en los campos de concentración soviéticos

Los trabajos a que se somete a los prisioneros son infrahumanos

Berlín. — (Servicio especial de ARGOS. Prohibida la reproducción).

Algunos fugitivos de los campos de trabajo soviéticos llegados en los últimos meses confirman que al otro lado del telón de acero dista mucho de estar todo como una balsa de aceite.

El informe más interesante y fidedigno le ha proporcionado últimamente un ciudadano norteamericano, de 31 años de edad, Jhon H. Noble, que acaba de ser liberado «oficialmente» y por espontánea decisión de los soviets, después de haber permanecido nueve años y medio en Rusia como prisionero.

El estallido de la guerra sorprendió a John con sus padres en Alemania y en julio de 1945 fué arrestado en Dresden por los rusos, que le acusaron de cargos no bien especificados y le condenaron a quince años de prisión. Ahora ha sido liberado sin terminar de cumplir su condena.

Antes de tomar el avión para regresar a su patria y reunirse con sus padres en Detroit, Noble ha relatado la historia de su vida en Vorkuta, el famoso campo de trabajos forzados en el círculo polar ártico. El exprisionero, ha confirmado que en 1953 se produjo en este campo una revuelta provocada por las noticias de los tumultos antisoviéticos que se registraron dicho año en Alemania oriental.

Entre 80.000 y 100.000 prioneros se declararon en huelga. Según opina Noble, la revuelta debió ser apoyada por los agentes de Laurenti Beria, el célebre jefe supremo de la policía soviética que, fomentando estas agitaciones, esperaba desacreditar el régimen de Malenkof. Batallones especiales de guardias hicieron fuego con sus fusiles y ametralladoras sobre los amotinados, matando a centenares de ellos y así pudo ser aplastada la revuelta. Después de estos sucesos, se mejoró ligeramente el régimen del campo de trabajo, pero, en definitiva, todo continuó como antes.

En Vorkuta existe un complejo de más de 150 campos separados en los que trabajan como esclavos unos 500.000 prisioneros. Casi todos se ocupan en las minas de carbón. Está construyéndose una enorme central eléctrica. El trabajo se realiza en condiciones infrahumanas, a una temperatura que llega a los 71 grados bajo cero. Las barracas tienen calefacción, pero los prisioneros no disponen de mantas, la comida consiste invariablemente en pan, pescado y sopa de verdura.

Al final le hicieron comparecer ante un General que le comunicó que iba a ser trasladado a Berlín al siguiente día. Después, el General acompañó a Noble en un recorrido muy rápido de la capital, como si fuese un turista, mostrándole incluso los museos de arte y el «Metro».

Otro ex-prisionero de los rusos, Willian T. Marchuk, de 38 años, también acaba de ser puesto en libertad espontáneamente. Pero éste tendrá que comparecer ante un Tribunal militar en Berlín, como acusado de haberse ausentado sin permiso del Ejército.

El ministro de asuntos exteriores soviético anunció hace pocas semanas que un tercer ciudadano norteamericano, Willian A. Verdina, iba a ser liberado. Respecto a este último no deja de ser extraño que los rusos reiteradamente alegasen que no tenían noticia alguna de su paradero cuando fué reclamado por el gobierno norteamericano, después de su desaparición de Berlín en 1949.

OTTO BREIZERMANN

Tendremos que marcharnos, si no nos dejan en silencio y soledad

Dicen los cartujos del Monasterio de Chartreuse (Francia)

París.—(Servicio especial de ARGOS).

Circulaban rumores de que los cartujos de Saint Pierre de Chartreuse estaban dispuestos a abandonar su monasterio, si el próximo verano seguia la enorme afluencia turística registrada durante el pasado. Volvieron allí hace catorce años en busca de silencio y la soledad, pero se verán obligados a dejar su retiro, por haberse convertido este maravilloso paraje en un verdadero lugar de bullicio y algarabía.

El perfecto de Grenoble había confirmado, en efecto, que los cartujos se habian quejado de la gran corriente turística que afluía a los muros del monasterio por la carretera que a él conduce. Esta carretera privada, que pertenece a la Administración de Aguas y Bosques, podría ser prohibida a los vehículos, pero el señor Gobert no se atreve a tomar por si solo tal decisión. Y, a pesar del letrero que hay en la bifurcación, que invita a los curiosos a pasar de largo con su anuncio de «No se visita el monasterio. No hay hostelería. Imposible acampar en los alrededores del convento», los turistas se arriesgan a subir, quizá un poco incitados, por otra parte, por el anuncio de propaganda de algunas agencias turísticas que introducen en su programa publicitario: «Visita al monasterio de la Gran Cartuja».

Para conocer el verdadero propósito de los cartujos, el diario «Le Figaro» envió un reportero al convento para que recogiese de los propios monjes su opinión. El periodista fué recibido por el Padre Procurador, quien amablemente le declaró: «Tenemos que vivir en el silencio y la soledad. Esto es lo que vinimos a buscar aquí. Puede escribir usted que si la circulación rebasa los límites que ha alcanzado ya durante el verano, los cartujos preferirían marcharse. No nos sería difícil encontrar en otros lugares las soledades que nos convienen. Un obispo de Canadá vino a proponernos recientemente que fundáramos una casa en su diócesis. Hemos vuelto aquí, porque es nuestra casa fundadora. La queremos mucho, pero nos veríamos obligados a abandonarla el día en que no pódamos ya vivir en ella como cartujos, es decir: en el silencio y la soledad.

Efectivamente, la Gran Cartuja fué fundada por San Bruno, cerca de Grenoble, en el Delfinado, en el siglo XI, en este valle salvaje y recoleto que se parece a un desierto. Está situado a una altura de unos mil quinientos metros, rodeado por unos montes todavía mucho más elevados que los de los Alpes franceses. Desde las crestas vecinas a la Cartuja se domina un paisaje magnífico y maravilloso. Por un lado se ven las nieves perpetuas del Mont Blanc y, por el otro, hacia la llanura, se alcanza en los días soleados y claros hasta la ciudad de Lyón, a unos cien kilómetros de distancia.

San Bruno eligió este lugar, porque en la regla que escribió para su Orden exigía que los cartujos vivan lo más posible como anacoretas y como los ermitaños de los primeros tiempos de los cristianos, a pesar de estar en comunidad. Deben trabajar, comer y dormir aislados y cuando se encuentran saludarse sin decir una palabra. Sólo se reunen para rezar los Oficios Divinos, a las horas fijadas por la Iglesia.

En su fundación, la Gran Cartuja constaba de una capilla y las celdas colindantes para los monjes. Posteriormente, ante las exigencias del aumento de la comunidad, fueron añadiendo nuevas construcciones y ampliando las ya existentes, hasta convertirse en el conjunto arquitectónico que hoy representa. Tiene verdadero valor tanto religioso como histórico y artístico. En la Sala Capitular posee una magnífica colección de pinturas sobre escenas de la vida de San Bruno, así como los retratos, por orden cronológico, de todos los generales de la Orden.

José GARY

Ya lo saben las señoras Lavadoras...

Rafael López Manrique

Cocinas eléctricas y de petróleo
AUTOMOVILES REPUESTOS
ACEITES
Frente a San Francisco

Otros tres sacerdotes católicos expulsados de China roja

En Shanghai, antes perfectamente abastecida, se pasa hambre

Hongkok, 21. — Tres sacerdotes católicos expulsados de la China roja, relataron hoy las circunstancias en que vive Shanghai. La famosa ciudad que antes vivía en una viciosa abundancia, pasa hoy hambre. Los sacerdotes son el español Padre Victorino García, de Villarroel (León); Paul Kretch, de París, y Maurice Burgand, todos de la Compañía de Jesús. En el «Boletín de las Misiones Católicas», aparecido hoy, el Padre García dice que en dicha ciudad rige un severo racionamiento de arroz, azúcar, junto al de aceite y tejidos. La escasez de estos artículos es mucho más acentuada en los pueblos pequeños. La gente empieza a formar «cola» antes de las dos de la mañana, a las puertas de los establecimientos.

El Padre Kretch considera probable que se produzcan motines a causa de la escasez de arroz para el consumo del pueblo, en tanto los soldados y funcionarios se encuentran abundantemente abastecidos, disponiendo de importantes sumas de dinero. Los tres Padres Jesuitas fueron obligados a salir del país y el Padre García hizo notar a las autoridades que Chu En Lai había declarado que ningún extranjero sería expulsado en tanto obedeciese las leyes. «Esa declaración —contestó la policía— fué puramente política y no es aplicable al caso de ustedes».—Efe.

¿A dónde va Francia?

No "marcha" el Parlamento y las clases sociales están descontentas

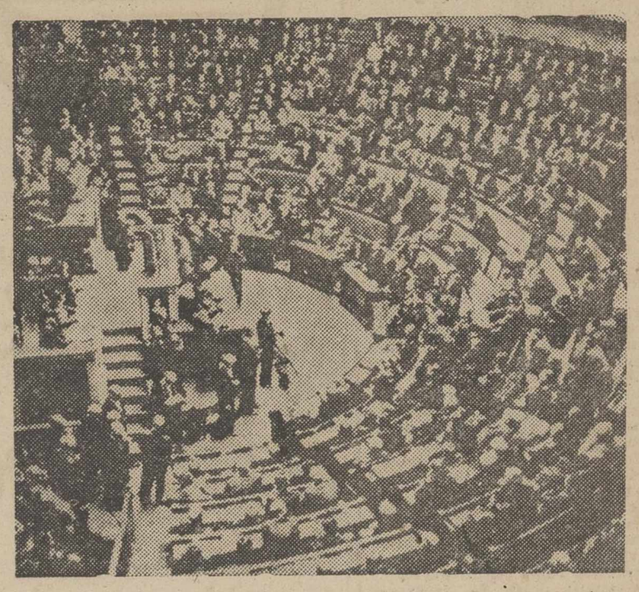

La Asamblea en la sesión que produjo la caída de Mendes-France y la XX crisis gubernamental después de la guerra.

París.—(Servicio especial de nuestro corresponsal).

—¿A dónde va Francia?

Esta nación vecina constituye una inquietud permanente.

En Francia, a primera vista, se observa que hay algo que no marcha. ¿Qué puede ser esto? El diagnóstico quizá no sea fácil, pero a la mano tenemos una serie de signos que su conjunto pudiera revelarnos el carácter especial del mal que padece.

NO MARCHA SU POLITICA INTERIOR. El hecho salta a la vista con desconcertante elocuencia. ¿Cuántos gobiernos ha tenido Francia la mal llamada IVª República, idéntica en todo a la IIIª?

Durante los nueve años, que la primera lleva de duración, ha habido diez y siete gobiernos con 169 nombres de ministros, y esto a pesar de que los últimos, conforme a una expresión en vigor al tratar de este punto aprovechada especialmente por los caricaturistas, han sido en innumerables casos los mismos perros con distintos collares, los mismos nombres de políticos con distintas carteras ministeriales.

Y de estos gobiernos, el de más duración ha sido el M. Queuille, 11 noviembre 1948 al 6 de octubre de 1950 con 391 días, y el de menos duración, otro gobierno de Queuille (2-4 julio 1950), con 2 días; el caso de Pineau reciente ha sido más bien un aborto; cuando el organismo está ya concebido y conformado, murió a manos de la asamblea, que le negó su reconocimiento.

No es posible gobernar —decía Lyuat, que por cierto no es de nuestros días— con ministerios forzados a vivir de hora en hora.

No queremos insistir aquí sobre las causas, ni sobre los remedios, sino sólo comprobar este hecho, que con tanta efímera vida no hay gobierno que pueda realizar una política eficaz y constructiva.

NO MARCHA EL PARLAMENTO. No es posible constituir dentro de él una mayoría para gobernar. Se está viendo claro estos días, allí derriban los gobiernos con furor demoledor, como en el caso de Mendes-France o con olímpica indiferencia, como le ha sucedido a Cristian Pineau.

Y podían estar satisfechos esos diputados: de cada cinco de ellos, uno ha sido ministro, en total una cuarta parte del total que lo forman. Si sigue así, en esa ronda permanente, dentro de cuarenta y cinco años, hubieran sido todos ministros. Y con eso se podría consolar a los afligidos o a los descontentos.

Esto da lugar a una segunda comprobación: el desgaste exagerado del personal dirigente.

LAS CLASES SOCIALES ESTAN DESCONTENTAS. Los campesinos están en manifiesta agitación. Recientes son los incidentes de Lille, para no tenerles en cuenta, allí los agricultores pasaron de las protestas platónicas a los movimientos de masa. Están descontentos porque la leche no se vende o se vende mal, porque el Gobierno desata una campaña contra el alcoholismo, perjudicando a las zonas vinícolas, porque la superproducción del campo no tiene salida. Y el Gobierno no se preocupa del campo más que a la hora de sacarle votos. A Francia le falta una política de organización de los mercados y sobre todo de exportación de la mantequilla y de los vinos; los labradores están inquietos y los hombres del campo en general protestan.

Lo mismo sucede con las clases medias.

El Velódromo de invierno, a pesar de las dificultades de las comunicaciones, con las carreteras y los ferrocarriles inundados, se vió lleno hasta rebosar con las huestes de M. Poujade, esa personalidad, que afloraría a la actualidad sobre los hombres de 200.000 manifestantes de París y que el silencio de la Prensa y la discreción de los políticos ha hundido de nuevo en el silencio, y para colmo, el comunismo es el dueño de las masas obreras: no hay quinta columna de Moscú, fuera de la italiana, tan numerosa como la francesa, ni otra mejor entrenada en todo el Occidente europeo.

¿A DONDE VA FRANCIA?

¿Dónde puede desembocar ese país con las instituciones políticas en pleno desgaste e insuficiencia, con los campesinos en manifiesta agitación, con las clases medias sublevadas, negándose a pagar los impuestos, con los obreros bajo la inspiración de Moscú?

Hay quienes sueñan en nuevas elecciones. Y a este fin se quieren formar hasta nuevos grupos políticos, como esa llamante «Nueva izquierda», que está en pleno surgimiento estos días, con sus carteles en Saint-Germain des Pres». Pero eso —y no tenemos tiempo para detenernos— son sueños de literatos de los Mandarines de la política francesa.

Francia hoy aparece como un enigma.

Y es capaz de marchar muy lejos. ¿No fué ella la nación que en un siglo tuviera más regímenes distintos: monarquías a todo pasto, repúblicas, directorios, hasta imperios?

JAVIER DE EGUIA

Pekín no acepta los consejos de Moscú

La China roja busca por todos los medios ocasiones para afirmar su independencia

Acepta el modelo soviético, pero le sigue a su manera

Wáshington. — (Servicio especial para nuestro periódico).

¿Cual es el estado de las relaciones entre China y Moscú?

Ha sido siempre una cuestión, que ha atormentado a los diplomáticos y a los políticos, así como a los columnistas y observadores americanos de la vida internacional. En esta ocasión, coinciden todos, que a pesar de las muestras y protestas de asistencia rusa a la China, ésta no acepta la tutela del Kremlin. Mira hacia el modelo soviético, pero a la hora de seguirle, lo interpreta a su manera.

Se está viendo esto claro en el caso de Formosa. La China no ha ido a las Naciones Unidas, a pesar de todas las indicaciones y hasta órdenes de Moscú, con lo que ha descompuesto los planes a que habían llegado Molotof e Inglaterra, a través de su embajador en la capital rusa; habían pensado que la cuestión podía ser resuelta con un «alto el fuego», y con el reconocimiento de Formosa, para Chian Kai Chek, aunque costase el sacrificio de las islas de la costa y en ingreso de la China roja en las Naciones Unidas, donde ocuparía el puesto de la China nacionalista.

Lo ha dado a entender Rusia, lo cual es más bién motivo de desconcierto por sí solo. Pero abundan los hechos que lo confirman. El Kremlin no logra acepten sus consejos los chinos de Mao Tse Tung y tanto éste, como su presidente del consejo el ministro de Asuntos Exteriores Chu En Lai se niegan a obedecer aquellas órdenes de moderación relativa en el asunto Formosa.

HECHOS A LA VISTA

La discrepancia Moscú-Pekín aparece hasta en los más ligeros, pero a la vez más elocuentes acontecimientos.

El 14 de febrero último se celebró el aniversario de la alianza china-rusa firmada hacia cinco años. Fué la China la primera en enviar el mensaje de felicitación a Pekín, y en él haciendo alusión a Formosa, con manifiesta intención se decía:

—No hay fuerza tan grande como la de una causa justa.

E inmeriatamente el telegrama presentaba ese tratado como la mejor defensa de la patria.

En el texto ruso, ni siquiera se mencionaba el nombre de Formosa, ni siquiera se hablaba de seguridades para la China, y en sus conversaciones particulares el mismo Molotof dió a entender que la conquista de la isla era una empresa superior enteramente a las posibilidades militares y marítimas de Pekín.

Hace cuatro o cinco fechas, en Moscú se han celebrado unas recepciones oficiales, a las que asistieron los delegados de los países satélites. Los chinos atronaban a los espectadores gritando incesantemente «Formosa, Formosa», pero de parte del resto de los aliados rojos se observó el más significativo y molesto silencio para sus amigos los amarillos.

—Otro hecho: En las naciones asiáticas, se mira con la misma reserva a Moscú que a las naciones occidentales. Cuando en diciembre pasado, se decidió convocar una conferencia para abril, se invitó a la China, pero no se quiso hacer lo mismo con Rusia; además, no logró Moscú que se invitara a la Mongolia exterior, a pesar de su propuesta, por creerla vinculada excesivamente con Moscú.

La India, que es el principal interlocutor de estas reuniones panasiáticas se acerca a la China, porque la cree independiente del Kremlin y desasida de su política exterior. A base de ella, cree posible construir un tercer bloque neutral, tan pronto como se resuelva el incidente de Formosa, cuya entrega a la China roja aboga constantemente.

RECLAMACIONES

Las reclamaciones de la China están obteniendo de Rusia ventajas tales, que nunca las obtendría si no viese Moscú el peligro manifiesto de un alejamiento. Así ha sucedido con Port Arthur, y sucederá pronto con Manchuria, reclamada insistentemente por Pekín.

UBALDO DE LEON

"REPRESENTACIONES MINGUITO"

Teniendo el encargo de suministro de PATATAS de CONSUMO para diversos Economatos; admito ofertas, pagando al precio de SETENTA céntimos kilo, mencancía sobre Alar del Rey

Dirija sus ofertas a REPRESENTACIONES MINGUITO

ALAR DEL REY - Apartado Correos, núm. 5 - Teléfono, núm. 94

M.C.D.2022

PERFIL DEL DIA

La viruela y la vacunación

El peligro de la viruela, la terrible plaga que en otros tiempos azotara al continente europeo, se cierne nuevamente sobre él; pues, oficialmente, se han observado varios casos en Spa (Bélgica) y zonas francesas de Vannes y los Vosgos, al parecer productos de los repatriados de Indochina, que ha causado la natural alarma entre la población.

El foco epidemiológico más serio se ha localizado en Vannes (Francia), donde hasta el primero de febrero de este año, los enfermos atacados de viruela han sido 67, con 15 defunciones.

Las autoridades sanitarias han actuado con todo rigor, desarrollándose actualmente intensas campañas de vacunación y revacunación.

Por lo que a España respecta, la Dirección General de Sanidad no ha declarado todavía un solo caso, tomándose las medidas pertinentes por el departamento sanitario, para evitar se introduzca el virus, tanto en las estaciones fronterizas como en los puertos y aeródromos, donde la vigilancia es intensa, procediéndose reglamentariamente en las poblaciones españolas, a la vacunación antivariólica precisa.

Hasta aquí, la información que destaca la Prensa actual. Merece un comentario esta enfermedad y su profilaxis.

La viruela es una enfermedad sumamente contagiosa, a veces se produce hasta por contagio indirecto (vestidos, objetos, etc.), dada la gran tenacidad del virus. La predisposición para ella en el ser humano es extraordinaria y no respeta ninguna edad. Los síntomas son característicos: primero, un período de incubación de unos doce días, con escalofríos y alta fiebre, todo ello rodeado de abatimiento, sed ardiente, vómitos, pulso frecuente, cefalea, vértigo, delirio, obnubilación de la conciencia, raquialgia dolorosa en la región lumbar. Después se entra en el perido eruptivo, con descenso brusco de temperatura y erupción específica, invadiendo el exantema varioloso la cara, el tronco y las extremidades. Esta erupción se convertirá en pústulas que, al caer sus costras al vigésimo día, dejarán tatuadas en la piel las típicas y odiosas cicatrices.

Los primeros ensayos de inmunización, partieron de la observación directa de individuos que habían padecido la viruela, quedando ya inmunes de la enfermedad para el resto de sus días. Esto indujo a producir el proceso variólico en forma atenuada, inoculando la viruela (variolización), que se aplicó desde los tiempos más remotos en China. Este procedimiento se extendió por la India, Armenia, Georgia y Turquía, para difundirse en el siglo XVII por toda Europa. La generalización de esta variolización artificial se debió a la señora Montagu, esposa del embajador inglés en Turquía, quien hizo vacunar a un hijo suyo de seis años. Pero la variolización encerraba evidentes peligros que originaban, a veces, hasta verdaderas epidemias de viruela. El descubrimiento de la vacunación jenneriana desechó la variolización, en el año 1796, pues, además de producir la inmunidad del tratado contra la viruela, era completamente inocua para el vacunado y los que le rodeaban. Para ello, aplicó la linfa de una pústula vacuna desarrollada en la mano de una ordeñadora de vacas, obteniéndose así la linfa humanizada, con gran poder inmunizante, pero, en contra de lo creído por Jenner, no permanente de por vida, sino temporal, ya que su poder inmunizante suele concluir al cabo de varios años. De ahí la necesidad de la revacunación.

La vacunación está contraindicada en personas afectadas por enfermedades graves, agudas o crónicas, o que padezcan eczemas, impétigo, psoriasis, sífilis florida, otitis supurada e inflamaciones oculares, quedando al buen juicio del médico el decidir lo oportuno en cada caso particular.

La edad preferida para la prevacunación es el primer año de la vida, antes de la aparición de los dientes, es decir, antes de los seis meses de edad. La costumbre más difundida es de los tres a los seis meses. La revacunación debe practicarse de los cinco a los siete años, cuando el niño va a entrar en la escuela. Las siguientes revacunaciones, siguiendo la pauta de la duración de la inmunidad, debe efectuarse cada siete años, en épocas normales.

España fué uno de los primeros países que adoptó la vacunación en su lucha contra la viruela, y llevó esta profilaxis al continente americano y Oceanía. Habiéndose decretado la vacunación con carácter obligatorio, esta enfermedad hace muchos años que ha dejado de ser temible en nuestro país, hasta hacerla desaparecer. Desde 1949 no se muere nadie de viruela en España, habiéndose registrado en el año 1953, un solo caso, en zona limitrofe. Este descenso de la viruela en nuestra nación se debe a la intensa y bien reglamentada campaña de vacunación realizada por la Sanidad Oficial, y al celo y esfuerzo de sus servidores, que solamente en el año 1953 practicaron 1.789.364 vacunaciones.

Pasa a la situación de reserva el Teniente General Rada

El Diario Oficial del Ministerio del Ejército del día 22 del actual, publica un decreto por el que se dispone pase a la situación de reserva, el teniente general don Ricardo de Rada y Peral, por haber cumplido la edad reglamentaria.

PASTOR. Distribuidor Oficial MARCONI.--Exposición y venta: MAYOR, número 130.--PALENCIA

SE SOLICITAN AGENTES EN LAS LOCALIDADES Y PUEBLOS IMPORTANTES DE LA PROVINCIA

La Organización Sindical entregará al Gobierno un informe sobre la situación actual del paro

Marcos Chacón defendió la ponencia referente a "Hermandades y Cámaras Agrarias"

Madrid, 23. — La Organización Sindical entregará al Gobierno un informe sobre la situación actual del paro, según se ha acordado en la reunión celebrada por el Consejo del Mando sindical bajo la presidencia del Delegado nacional de Sindicatos, don José Solís Ruiz.

En la reunión, don Gonzalo Marcos Chacón defendió la ponencia referente a «Hermandades y Cámaras Agrarias» en sus apartados «La productividad en el campo», «Hermandad Nacional», «Cámaras Oficiales Agrarias», «Hermandades Locales», «Cuota Sindical Agraria», «Comunidades de Regantes», «Impuesto de timbre a las Hermandades Locales», y «Orden de la Presidencia del Gobierno de 23 de Marzo de 1945, sobre Hermandades».

A continuación, se constituyó la Comisión que bajo la presidencia del Vicesecretario Nacional de Ordenación Social habrá de ocuparse del tema «Encuadramiento y Colocación». Previamente, el Delegado Nacional señor Solís Ruiz, hizo algunas oportunas consideraciones respecto al importante tema que iba a tratarse e indicó la necesidad de abordar cuanto antes este problema, particularmente acentuado en algunas provincias de carácter agrícola, citando como caso concreto, comprobado en toda su grave dimensión durante su viaje a la provincia de Córdoba. Estimó necesario y así se acordó que la Comisión redactara el informe de la situación actual del paro, con objeto de ser sometido a la consideración del Consejo de Ministros. El Vicesecretario de Ordenación Social intervino en el estudio de esta cuestión, así como el jefe del Servicio Nacional de Encuadramiento y Colocación, quien planteó la necesidad de robustecer la intervención sindical en materia de colocación.

Acompañados del Delegado Nacional de Sindicatos, don José Solís, los componentes del Consejo de Mandos Sindicales, visitaron las obras de la nueva Casa Sindical, en el Paseo del Prado, obras que recorrieron detenidamente.

El Consejo de Mandos Sindicales, ha estudiado después los temas correspondientes a la Comisión sobre «Acción Social», leyéndose un informe sobre actuación y cometido de los secretarios, asesores, enlaces sindicales y vocales sociales con afiliación sindical, jurados de empresa y relación entre los Sindicatos Nacionales y la C. N. S.

El Delegado Nacional, señor Solís, subrayó la conveniencia de fomentar la formación de vocales sociales, acoplamiento de secretarios asesores a las necesidades de cada Organismo, procurando llevar a estos cargos a los hombres más capacitados y leales; fomentar las reuniones de carácter social, tanto en las C. N. S. como en los pueblos, la unidad de criterio en materia general de tipo jurídico dentro de la Organización, procurar que la Sección Política sea llevada por hombres políticos y no técnicos y finalmente, manifestó que sería preciso celebrar después del próximo Congreso Nacional de Trabajadores, una reunión mixta entre obreros y empresarios, en la que estos últimos colaborasen con la opinión del obrero, indicando la necesidad de un nuevo montaje del Consejo de Ordenación Económica, para resolver directamente los problemas de la vida económica del país.

Por la tarde, continuó sus tareas el Consejo de Mandos Sindicales, bajo la presidencia del Secretario nacional de Sindicatos, señor Vizcaíno.

Se discutió el primer tema de la Comisión quinta, sobre estadística.—Cifra.

AGRICULTURA

La riqueza ganadera de España renta anualmente unos treinta mil millones de pesetas

El Ministerio de Agricultura se preocupa por un mayor rendimiento del ganado vacuno

Madrid, 22. — Tres millones de vacas, otros tantos de cerdos, cuatro millones de cabras, 650.000 caballos, dieciséis millones de ovejas, más de veinte millones de gallinas y cerca de dos millones de burros y mulas, forman el censo ganadero español, riqueza impresionante, una de las primeras de España, y cuya renta anual se cifra en unos treinta mil millones de pesetas.

Todos los problemas de la ganadería son, pues, de importancia vital, y por ello, la Dirección General del ramo, con su equipo de veterinarios trabaja sin descanso por la mejora de los ganados españoles.

Conseguir mayores rendimientos del ganado vacuno, principalmente en leche, es uno de los primeros propósitos del Ministerio de Agricultura, que ya está en vías de lograrlo en virtud de las medidas adoptadas sobre selección y mejora del ganado vacuno, para lo que ha importado ejemplares reproductores de antecedentes genealógicos de primera categoría de diversos países europeos y un magnífico lote de ocho sementales y seis novillos de la famosa Granja Carnation, de los Estados Unidos y ha llegado a España otro lote de ocho toros de Canadá: se intenta así elevar la producción media actual por vaca de 1.800 litros de leche a 3.000 ó 4.000, con lo que prácticamente quedará doblada la producción de leche en España.

Se ha conseguido, según las estadísticas, un aumento de fecundidad del 28 por 100 la recuperación en un año de 28.000 vacas, que antes eran estériles, cuya producción se cifra en 50.400.000 litros de leche, lo que unido al valor de las crías y mejora de calidad, supone más de 120 millones de pesetas para la economía nacional. También se ha combatido intensamente la enfermedad, pero para ello no bastaba sólo tener voluntad de hacerlo, ni utilizar medios rutinarios. Era preciso que la investigación científica cada día más cuidada, pusiera al alcance de los veterinarios españoles los medicamentos y los datos técnicos precisos para que su labor no sea meramente adocenada y formularia, es preciso que nuestros técnicos veterinarios, sin duda a la altura de los mejores del mundo, dispongan de una ayuda de alta investigación que haga su trabajo más eficaz. Esta es la labor que tiene encomendada y en la que está obteniendo éxitos muy notables el Servicio de Patología del Patronato de Biología Animal de la Dirección General de Ganadería; su función, como ya hemos indicado, es la de asistencia técnica gratuita a ganaderos y veterinarios en materia de diagnóstico de enfermedades y consultas técnicas, cuya etiología, diagnóstico y tratamiento son desconocidos o confusos. Se ha conseguido, por ejemplo, vacunas magníficas contra la basquilla de las ovejas. También se han conseguido eficaces tratamientos contra el aborto infeccioso de los equinos. Estos animales padecían pérdidas gravísimas a causa del botulismo. Se ha conseguido aclarar la etiología de esta enfermedad y el mecanismo de su contagio, que se verifica a través de los piensos infectados por las deyecciones de los gatos. Hoy está ya en el mercado un medicamento de notable eficacia y se han extinguido además varios focos de esta enfermedad a base de la vacunación.—Efe.

"Tacho" Somoza promete a Nixon que no se "meterá" más con Costa Rica

San José de Costa Rica, 22.—El vicepresidente de los Estados Unidos, Richard Nixon ha declarado que el presidente de Nicaragua, Anastasio Somoza, le dió seguridades de que Nicaragua no tamará parte en «futuros disturbios fronterizos con Costa Rica».

Inglaterra asegura disponer de las mejores defensas antiaéreas del mundo

Más eficaces que las de Estados Unidos

Londres, 21.—El ministro de Abastecimientos, Selwyn Lloyd, afirmó hoy que Inglaterra dispone de defensas antiaéreas nocturnas más eficaces que los Estados Unidos.

El ministro respondió a los interpelantes socialistas. El ex ministro Shinwell dijo que, puesto que el libro blanco aseguraba la superioridad británica respecto a cualquier aviación defensiva del mundo, debía Lloyd especificar si eso era exacto en relación también con los Estados Unidos.

"Es cierto", contestó Lloyd.

Shinwell insistió, y el ministro de Abastecimientos hizo notar que estaba manifestando claramente la existencia de dicha superioridad. "Nuestro sistema total es el más eficaz del mundo", declaró.

En los círculos autorizados se comenta que la confianza del Gobierno británico se funda en la cortina de radar ya instalada, en los aviones dotados del equipo más moderno y en las instalaciones terrestres capaces de guiar a los aparatos propios hasta las cercanías del enemigo. — Efe.

GRAN EXPOSICION DE LIBROS Y REVISTAS EN I. G. DIARIO-DIA

Solemnes conmemoraciones en la Universidad Pontificia de Comillas

Para celebrar la canonización de San Pío X, y San José Pignatelli

Comillas (Santander), 22. — La Universidad pontificia de Comillas celebra la canonización de los santos poco ha elevados al honor de los altares, San Pío X, el Papa de la Eucaristía y restaurador de la música sacra,, y San José Pignatelli, de la Compañía de Jesús, con actos que revisten la mayor solemnidad.

Entre los actos religiosos figura un solemne triduo, en los que ha habido misas: en honor de San José Pignatelli, celebrada por el Reverendo Padre Gregorio S. Céspedes, Provincial de León, con interpretación de la Misa Eucarística del maestro Perossi y el Credo de la Misa Papa Marcello, de Palestina. Y en honor de San Pío X, celebrado en rito dominicano por los Padres dominicos del Estudio general de Caldas de Besaya, interpretándose el Krye y Gloria de la Misa Jubilar, Credo III (gregoriano) y Sanctus, Benedictus y Agnuy de la Msisa Dominicalis, a cuatro voces mixtas, del P. J. I., Prierot, S. J. y finalmente, una Misa Pontifical, en honor de los nuevos santos, celebrada por el Obispo de Santander, doctor don José Eguino, interpretándose la «Missa in honorem S. Laurenti, del Maestro R. Casimiri.

Toda la parte musical del Triduo fué interpretada por la Schola Cantorum de la Universidad, bajo la dirección del R. P. Santiago Pérez Bernal, S. J., los sermones en honor de San José Pignatelli y San Pío X, fueron pronunciados por los Reverendos Padres Daniel Alvarez, S. J. y Saturnino Junquera, S. J., respectivamente.

Entre los actos literarios en honor de los nuevos santos, figuran: el celebrado hoy, dedicado al examen de «Tres momentos de la historia de la Compañía en la vida de San José Pignatelli», por medio de un discurso preliminar del P. Félix Moracho, S. J., un discurso acerca del tema «Expulsión de España (1767)», por el P. Luis Pardo, S. J., poesías (historias del destierro, por el Padre Jesús M. Cajal, S. J., y discurso sobre el tema «Extinción (1773)», por el Padre Francisco Javier Laboat, S. J., interpretación al piano de la «Danza ritual del fuego», de Falla; y discurso acerca del tema «Restauración (1814)», por el Padre Alejandro Barcenilla, S. J., y el día 7 de Marzo próximo, el acto literario será dedicado a San Pío X, bajo el estudio del tema general «Tres aspectos de la actividad de San Pío X», con un discurso preliminar del señor Bugallo Manuel; otro discurso acerca del tema «San Pío X y la Fiosofía», por el señor Morgado Calixto; una poesía titulada «Era una vez un santo», del señor Alvarez Santalo Carlos; un discurso sobre «San Pío X y su revolución eucarística», del P .Adolfo F. D. Nava, S. J., interpretación al piano de «Orgía», de Turina; discurso acerca de «San Pío X codificador y legislador», del señor Teijeiro Manuel, cerrándose los actos con la interpretación a cuatro voces y acompañamiento del himno «Tú es Petrus», de Haller.—Cifra.

No-do de sucesos

HISTERISMO

Seúl, 23. — Dos muchachas estudiantes de 19 años de edad, han puesto fin a su vida, por haber sido suspendidas en sus exámenes.—Efe.

2

15 HERIDOS EN LOS CARNAVALES DE NUEVA ORLEANS

Nueva Orleans, 23. — La celebración de los Carnavales en esta ciudad, ha dado lugar a tumultos, que han ocasionado unos 15 heridos. La Policía ha tenido que redoblar su vigilancia en el barrio francés, para impedir nuevas luchas. Los agentes han tenido que emplear bombas lacrimógenas y porras para rechazar el bombardeo con cubos de hielo, botellas rotas y vasos. Fueron detenidas más de cien personas.—Efe.

3

SE ARROJAN POR LA VENTANA

Seo de Urgel (Lérida), 23. — Dos jóvenes hermanas que se hallaban en una habitación de su casa, se arrojaron por una ventana, desde unos cinco metros de altura, y la mayor de ellas sufrió fractura de las dos muñecas y un fuerte golpe en la cabeza, mientras que la otra resultó ilesa, al ser recogida por unos vecinos antes de caer al suelo.

El origen de este accidente fué un incendio que se declaró cuando la más pequeña intentaba encender una estufa de gasolina. La botella que contenía este líquido se inflamó en sus manos. Asustadas, creyendo que iba a arder toda la casa, no tuvieron otra ocurrencia que la de arrojarse por la ventana. El fuego fué rápidamente sofocado con unos cubos de agua.—Cifra.

4

GITANO MUERTO POR UN DISPARO

Sevilla, 23. — En la finca de Algamasilla, del término de Lebrija, resultó muerto de un disparo, el gitano Juan Roda García, de 34 años, vecino de Sevilla.

El hecho ocurrió cuando un grupo de gitanos intentó llevarse unos cerdos de dicha finca, que eran guardados por unos pequeños. Uno de ellos dió cuenta de lo que sucedía al guarda José Linares Delgado, quien se personó en el lugar para impedir el robo. Los gitanos cercaron al guarda e intentaron agredirle y éste hizo entonces dos disparos de escopeta, uno de los cuales alcanzó a Juan Roda, que falleció en el acto.—Cifra.

LA BOLSA AL DIA

BOLSA DE MADRID

Madrid, 23.—La Bolsa ha operado hoy mucho, con alguna mayor prudencia que ayer, pero todavía con signos favorables y extendidos en casi todos, con expresiones que varían entre uno y veinte enteros. Las notas más destacadas han estado a favor del Banco General de Comercio; once en hipotecario y siete en hidrocivil ha producido una mejora de siete duros.

Las navales mejoran cinco duros en ordinarias y dos las preferentes. A mediodía ha terminado la reunión del consejo de la construcción naval, en donde se ha acordado ampliar el capital en 992'5 millones de pesetas en la proporción de una acción nueva por cada dos antiguas a la par más de cincuenta pesetas, de gastos. En los valores que han descendido destacan los tres que ayer subieron y hoy ceden diez enteros Banco Exterior, seis Viesgo y cinco Crédito Industrial. El cierre ha sido firme.

BOLSA DE BILBAO

Bilboa, 23.—Durante la sesión de Bolsa de hoy el Banco de Vizcaya se ha hecho en alza de cinco duros, el Popular que no se cotizaba desde el día diez mejora diecisiete, el Hispano uno, el Central cinco y el Bilbao tres, en eléctricas destacan Iberduero y Madrileña, que gana dos duros cada una, y Viesgo, que sube tres. En metalúrgicas hay sostenimiento.

BANCO DE SANTANDER
Fundado en 1857
Banca - Cambio - Bolsa
Caja de Ahorros
Mayor Pral., 70. PALENCIA

Descarrila un tren en la línea de Salamanca a la frontera portuguesa

Fuente de San Esteban (Salamanca), 22.—En el kilómetro 76,100 de la línea férrea de Salamanca a la frontera portuguesa, descarriló esta mañana un tren especial de viajeros, compuesto de siete unidades y dos máquinas, en el que viajaban setenta y cuatro miembros de la Unión Internacional Católica que, procedentes de Hendaya, se dirigían a Lisboa, donde se celebrará estos días un Congreso Internacional.

A pesar de lo aparatoso del accidente no ocurrieron desgracias personales, pues sólo resultó herido leve el conductor del tren, Lisardo Núñez

Recuerdos viejos

HACE 50 AÑOS

NOTICIAS DEL DIA 24 DE FEBRERO DE 1905

EL CENTENARIO DEL QUIJOTE. —Anoche se celebró en la Económica la Junta magna convocada por el gobernador civil para tratar de la celebración en Palencia del Centenario de la publicación del "Quijote". Presidió el señor Paradela, asistiendo todas las autoridades y representaciones de todos los Centros, Corporaciones y Entidades de la capital, lo mismo civiles que militares y eclesiásticas. Hicieron uso de la palabra el catedrático del Instituto, señor Pérez Yagüe; el inspector de Primera Enseñanza, Sr. Saldaña; el presidente del Casino, señor Arroyo; don Francisco Simón y Nieto; el profesor del Seminario, señor Sancho Pradilla; el provisor don Antonio Aguado en representación del Prelado; el canónigo don Julián Onrubia en nombre del Cabildo Catedral; el decano del Colegio de Notarios, don Aniano Massa; el R. P. Miqueles, de la Compañía de Jesús; el fiscal de la Audiencia, señor Gago; el Prior de los Dominicos, el señor Moreno Peral, el secretario de la Junta de Instrucción Pública, señor Bahamonde; el señor Peñalba, el periodista y profesor del Instituto don Narciso Alonso Cortés, el maestro señor Barcenilla y el decano del Colegio de Abogados, señor Diéguez, exponiendo diversas ideas en cuanto a los festejos que pudieran acordarse. Entre ellos se habló de un Certamen literario, una velada, una cabalgata y un acto religioso. A propuesta de los periodistas asistentes se acordó nombrar una Comisión encargada de dar forma a los proyectos bosquejados para su más brillante realización. Dicha Comisión será presidida por el Gobernador, señor Paradela.

EXAMENES.—En el Centro dirigido por los Hermanos de las Escuelas Cristianas se han celebrado los exámenes públicos, que fueron presididos por el Prelado, asistiendo también el alcalde, rector del Seminario, inspector de Primera Enseñanza y representaciones del Cabildo y Asociaciones religiosas. Comenzaron los exámenes con ejercicios de lectura y escritura, sobresaliendo los niños Mezquita y López en los primeros y J. Heredia, A. Pedrosa, M. Alvarez, F. Herrero y A. Robusted en los segundos. Después tocó el turno a la Doctrina Cristiana y Gramática, continuando los de las distintas clases y asignaturas, destacando los alumnos S. Ovejero, E. López, M. Alarcia, E. Gutiérrez, P. Rojo, P. Abril, P. Antolín, A. Sinde, P. de Juana, P. Revilla, A. Ortega, M. de Alarcia, E. Tobar, L. Montoya, P. Guerra, D. Valderrábano, N. de Juana, F. Eguiño y P. Cuñado. Terminadas las pruebas, el señor Obispo felicitó a los Hermanos por el aprovechamiento demostrado por sus escolares.

ALARMA.—Anoche a las diez y media, los pitos de los serenos pusieron en alarma al vecindario, saliendo muchas personas a la calle. Al principio se creyó que había fuego en la confitería de don Laureano López, pero afortunadamente, lo único que pasó fué que este señor había quemado varios maderos húmedos, obedeciendo a eso que el humo saliera de la casa.

LOCO FURIOSO.—Una conocida persona de León —cuyo nombre silencia la Prensa— sufrió recientemente un ataque de perturbación mental, cerrándose en una habitación de su domicilio, donde ha permanecido tres días cerrado, sin dejar acercarse a nadie a la puerta, ya que armado de revólver contestaba a tiro limpio a cualquier llamada, hasta el punto de que ha hecho en esos tres días más de 30 disparos. El inspector de vigilancia, señor Sircar, acudió ayer a la casa y ocultándose tras un colchón tiró la puerta del cuarto donde se hallaba el demente y penetró en ella. Recibió nueve disparos, que se embotaron en la lana y una porción de estocadas, varias de las cuales le hirieron en la mano derecha y el antebrazo. Después de una lucha de una hora, pudo sujetar al infeliz y conducirlo al hospital.

MUJER ABRASADA. — En una habitación de una casa de la calle de Aceiteros, de Madrid, la anciana Isabel Moscatelli se acostó anoche, dejando encendido un brasero al pie del catre. Las ropas de la cama se encendieron y cuando la mujer despertó se vió envuelta en llamas. A los gritos que daba acudieron los vecinos, siendo sus esfuerzos inútiles para salvar a la desgraciada mujer. Minutos después fallecía, como consecuencia de las heridas sufridas.

DIETARIO

Jueves 24 Febrero de 1955

SANTORAL.—Santos: Matías, ap., Pretextato, ob., Sergio, Montano, Lucio, Julián, Victorio, Flaviano, Primitiva, mrs.; Modesto, ob., Edilberto, rey, Juan Terestes, cf.—(Misa: San Matías. Color: Rojo).

Sale el sol a las 6'56 horas y se pone a las 18'1 horas. Sale la luna a las 7'29 horas y se pone a las 20'24 horas. Cuarto creciente, el día 1.

REFRAN. — No es aquella gallina buena, que come en casa y pone en la ajena.

EL TIEMPO EN PALENCIA

Barómetro: A las 18 de ayer, 690'9. A las 8 de hoy, 688'6. — Temperaturas: Máxima de ayer, 6'0. Mínima de hoy, 2'4. — Dirección del viento: A las 18 de ayer, S. S. W. A las 8 de hoy, S. W. — Lluvia y nieve, 5'6. — Humedad relativa media, 87 por ciento.

EL TIEMPO EN ESPAÑA

Informa el Servicio Meteorológico que la zona de lluvias se extendió a Levante, cuenca del Ebro, Pirineos y Baleares. Disminuyeron las precipitaciones en la vertiente atlántica en la que se acusará una sensible disminución de la nubosidad y aumento de la fuerza del viento. La zona de lluvias pasará rápida por Levante y Ebro, sobre las que soplará viento fuerte del Noroeste. Chubascos en el Cantábrico, con giro del viento hacia el Norte y aumento de la temperatura.

Temperaturas extremas: Máxima de 18 grados en Alicante y Sevilla, y mínima de cero grados, en Avila. En Madrid: Máxima de ayer, a las quince horas, 8'4 grados, y mínima de hoy, 4'7, de seis a siete horas.

La presión atmosférica en la capital de España era, a las 12'30, de 696'5 milímetros.

ARTICULOS DE OFICINA, EN I. G. DIARIO-DIA

EFEMERIDES.—1500: Nace Carlos V.—1525: Batalla de Pavía.—1545: Nace don Juan de Austria.—1215: Muere Fultón, el inventor del torpedo.—1848: Con la abdicación de Luis Felipe se acaba la monarquía de los Borbones en Francia. — 1920: Hitler crea el partido nacional-socialista.

Para Oficinas y Despachos
disponemos de toda clase de material

Papeles carbón de las mejores marcas.
Cintas de todas las medidas.
Tintas para estilográficas, tampones, etcétera.
Pasta blanca y goma líquida.
Plumas, Lápices.
Gomas de borrar para todos los usos.
Lacre.
Cosepapeles.
Carpetería, etc., etc.

Mejor calidad y precios sin competencia, es nuestra norma

Librería y Papelería de
I. G. DIARIO-DIA
PALENCIA

El alemán Heros intentará batir el record del ayuno

Madrid, 22.—El fakir alemán Heros, de nombre Willy Smitz, nacido en Krefeld, aspira a batir la marca mundial de ayuno. Después de beber una copa de jerez, se ha encerrado en un escaparate de los sótanos, donde permanecerá tres meses pasando hambre. Ahora pesa 85 kilos y espera perder en ese espacio de tiempo 30.—Cifra.

Más de 20.000 católicos escuchan al Padre Peyton en Singapur

Habló sobre "El Rosario en familia"

Singapur, 23.—Más de 20.000 católicos se han reunido al aire libre a pesar del cielo encapotado, para escuchar al Padre irlandés, Patrick Peyton, su conferencia sobre «el Rosario en Familia». El Padre Peyton dijo, entre otras cosas, que la familia necesita ser reforzada frente a la amenaza comunista. Acusó la desintegración familiar por las malas condiciones de alojamiento y rechazó enérgicamente las leyes del divorcio, calificándolas elocuentemente de diabólicas. También habló sobre la distorsión que representa el cine. La multitud oyó la disertación del Padre Peyton, profundamente emocionada. Finalmente más de 400 niñas y niños de las Escuelas Católicas de Singapur, rezaron el Santo Rosario en el centro del Estadio.—Efe.

M.C.D.2022

DEPORTES

Varios clubs italianos de Primera División tratan de formar una Liga separándose de la Federación

Parece que no podrá prosperar este cisma

Bolonia, 22.—La Federación Italiana de Fútbol (F. I. G. C.), ha comenzado a hacer esfuerzos por retener el control sobre los partidos de la Primera División, la parte más popular y lucrativa del fútbol italiano.

En los círculos deportivos se pronosticó que la Federación vería coronados por el éxito sus esfuerzos, por rechazar una tentativa de los clubs de la serie «a», para formar una Liga profesional por sí mismos, lo cual les haría prácticamente independientes de la F. I. G. C., pero se ha anticipado una dura batalla.

La Federación dijo en un comunicado al final de una sesión celebrada a puerta cerrada en ésta, que los estatutos de la propuesta Liga profesional «eran irreconciliables con el estatuto y reglamentos federativos» y recordó que los clubs de la serie «a» quedaban bajo la autoridad de la F. I. G. C.

Parece que los clubs leales a la Federación tendrán éxito en conseguir mayoría y derrotar los planes.

Destacados directivos de los clubs Bolonia y Spal, de Ferrara, estuvieron entre los miembros de la Federación que condenaron el pasado viernes el proyecto, y se espera que otros clubs se unan.

Los patrocinadores de la nueva Liga alegan que no inflingirían los poderes de la Federación y que meramente proporcionarían una mejor coordinación entre los equipos de la Primera División.

Los directivos de la Federación rechazaron esta alegación.

Hicieron notar que el estatuto de la Liga, como se ha informado en el destacado periódico deportivo «Gazzetta Dello Sport», de Milán, no mencionaría lazos con la Federación en ninguno de los veinte artículos y,

1.º Comprometería a los clubs miembros a no abandonar la Liga durante los cuatro próximos años, excepto si descendían a la Segunda División.

2.º Limitaría la elegibilidad del prisidente de la Liga a los directivos o ex directivos de clubs de la Primera División.

3.º Autorizaría al Comité Directivo de la Liga a fijar la cantidad de contribución económica anual por cada club miembro.

4.º Daría al presidente autoridad para «tomar medidas» contra los equipos miembros, que no abonaran su contribución.

5.º Prohibiría que los miembros del Comité Directivo, tuvieran puestos en la Federación.—Alfil.

TOME, DEL VALENCIA CEDIDO AL OVIEDO

Oviedo, 22.—El Valencia ha cedido al Oviedo, por lo que resta de la actual temporada futbolística, al defensa central Tomé, que en la pasada temporada actuó en la Cultural Leonesa. Es posible que forme parte del equipo local en el próximo domingo.

Los aficionados no confían que con este refuerzo pueda el Oviedo salir adelante en su propósito de ascenso a la categoría superior. Hay descontento general ante el mal comportamiento del equipo, en la presente temporada.—Alfil.

Torneo de ascenso a II División

El Salamanca vence al Pontevedra por 1-0

Salamanca, 22.—El partido suspendido el domingo para la fase de ascenso a Segunda División, entre el Salamanca y el Pontevedra, se jugó esta tarde, venciendo los locales por un tanto a cero.—Alfil.

La Semana Nacional de Ajedrez de Educación y Descanso

González Varas y Domínguez, de Palencia, ganaron en la segunda ronda

Continúa celebrándose, en los Hogares de la Guardia de Franco, (General Franco, 13), el Campeonato Interprovincial de Ajedrez, con gran animación y concurrencia de público.

La jornada de ayer fué verdaderamente emocionante, ya que los rivales se van conociendo y no existe la precipitación de la primera jornada. Todos sin excepción juegan duro y mantienen fuerte la situación, luchando con ahínco, por lograr la máxima puntuación.

La mayor puntuación la obtuvo el equipo de Santander, ganando tres puntos contra Segovia, mientras que ésta, solo pudo lograr 1.

Merece destacar, por su pugna e interés, la partida de los señores Brunet y Martín, de Salamanca y Palencia, respectivamente, los cuales agotaron el plazo máximo de 5 horas, que se concede cada día, teniendo que ser aplazada al día de hoy, a las 10,30 de su mañana. No pudo prorrogarse ayer, dado su agotamiento, puesto que eran, como anteriormente se cita, 5 horas las que llevaban frente al tablero. A fin de acortarla, en lo posible, se recurrió al reloj, terminando a las 13 horas de hoy, con la victoria del señor Brunet, de Salamanca. Creemos haya sido, hasta el momento, la mejor partida del torneo.

Las partidas de la segunda Ronda, fueron celebradas como sigue:

De Santander, señores Quevedo, Preciado (Roberto), Preciado (Carlos), y García, contra señores García, Callejo, Monterrubio y Rincón, de Salamanca.

Señores Gacituaga, Trascasa, Monteoya y González, de Burgos, contra señores González, García, Galindo y Muñoz, de Avila.

Señores Salamanca, Brunet, Algara y Rubio, de Salamanca, contra señores Arija, Martín, Domínguez y González Varas, de Palencia.

Ganaron, señores Quevedo, Preciado y García, de Santander y señor Callejo, de Segovia.

Señores González y Galindo, de Avila, y señor Sergio, de Burgos, haciendo tablas los señores González y Muñoz, de Burgos y Avila, respectivamente.

Entre los equipos de Salamanca y Palencia, ganaron señores Salamanca y Brunet, de Salamanca, y señores Domínguez y González Varas, de Palencia.

A continuación damos a conocer la clasificación de esta segunda jornada, así como la general de la segunda Ronda:

Clasificación segunda jornada:

	J.	G.	E.	P.	Puntos
Santander	4	3	0	1	3
Avila	4	2	0	2	2
Salamanca ...	4	2	0	2	2
Palencia	4	2	0	2	2
Burgos	4	1	1	2	1,50
Segovia	4	1	0	3	1

Clasificación general, después de la segunda Ronda:

	J.	G.	E.	P.	Puntos
Burgos	8	4	1	3	4,50
Santander	8	3	3	2	4,50
Salamanca ...	8	3	3	2	4
Segovia	8	4	0	4	4
Avila	8	3	1	4	3,5
Palencia	8	3	0	6	3

Apuestas Deportivas

58 plenos, esta semana

Madrid, 23. — Resultados del escrutinio de las Apuestas Mútuas Deportivas, correspondientes a la veinticuatro jornada, del domingo día 20 de Febrero:

Boletos vendidos: 3.740.421.

Recaudación: 11.221.263 pesetas.

55 por 100 de premios: 6.171.694'65 pesetas.

Reparto de premios: 3.085.847'30 pesetas, a repartir entre 58 boletos máximos acertantes de 14 resultados, a 53.204'25 pesetas cada uno.

3.085.487'30 pesetas, a repartir entre 2.336 boletos más aproximados de 13 aciertos, a 1.320'95 pesetas cada uno.—Alfil.

SABAÑONES
¡NO SUFRA MAS!
USE
"Preserbañón Júpiter"
VENTA EN FARMACIAS
(C. S. 10. 645)

Quincoces no cesa en el Atlético, por ahora

Madrid, 23. — El entrenador del Atlético de Madrid, Jacinto Quincoces, ha desmentido ciertas declaraciones que se le atribuyen, de dejar incluso en esta misma semana, de preparar a los jugadores del club rojiblanco madrileño.

Quincoces, ha dicho: «Hasta el día 30 de abril, fecha en que mi contrato puede rescindirse o prorrogarse, no podrá hablarse con sensatez de mi continuación en el Atlético». —Alfil.

Canon de altavoces de bailes

AVISO

Como a pesar del tiempo transcurrido, aún hay varios propietarios de instalaciones microfónicas que no han abonado el canon año actual, por sus altavoces de baile, se ordena a los que estén en este caso, se apresuren a hacerlo efectivo en esta Jefatura de Telecomunicación de Palencia, pudiendo enviar las 50 pesetas a que asciende, bien por propio o por giro postal, dirigido a esta Jefatura, ya que el recibo correspondiente se les remitiría inmediatamente por mediación de las respectivas Alcaldías.

Se advierte que aquellos que no cumplimentaran esta orden, se atendrán a las consecuencias que por dejar incumplida esta obligación, pudieran sobrevenirles.

Palencia, 16 de febrero de 1955.

El Delegado-Jefe de Telecomunicación, **Adolfo Molina.**

El uruguayo Souto EN MADRID

Fichó por el Atlético madrileño

Barajas (Madrid), 23. — Procedente de Montevideo, en avión de la Iberia, ha llegado esta mañana al aeropuerto madrileño, el jugador uruguayo de fútbol, Rafael Souto Castro, que ha fichado por el Atlético de Madrid.

Este jugador, hijo de padres españoles, actuó como interior en el equipo nacional uruguayo y también intervino en el pasado Campeonato del Mundo, en Suiza.

Souto tiene veinticinco años y en el viaje a España, le han acompañado su esposa y un hijo de corta edad.

En el mismo aparato ha llegado el ex entrenador del R. Madrid, Héctor Scarone, también uruguayo, que es el que ha mediado en las gestiones entre el club madrileño y el citado jugador, que ha venido acompañándole, invitado especialmente por el presidente del Club madrileño, para pasar unos días en esta capital.

Varios directivos del Atlético de Madrid, recibieron en el aeropuerto a los expedicionarios.—Alfil.

OTRO TRIUNFO DE
RONDINE-SPORT
EN LA PRUEBA DE REGULARIDAD DEL MOTO CLUB DE ESPAÑA
Primer clasificado, MANUEL BRAVO, sobre Rondine-Sport
La prueba fué de 185 kilómetros, sacando una media de 70 kilómetros por hora, con piso resbaladizo y helado
El ganador empleó una máquina Rondine-Sport totalmente comercial, que usted puede adquirir en
A. CALDERON
Mayor, 25 -- PALENCIA

El "Trofeo Amberes" al Valencia

Concesión de los premios deportivos de "Arriba" y "Marca"

Madrid, 23. — Los premios deportivos de los diarios «Arriba» y «Marca», fueron concedidos ayer martes en una reunión celebrada en la Delegación Nacional de Deportes, presidida por el señor Cadenas, secretario general de dicho organismo deportivo y con la asistencia de los señores Valle Iturriaga, vicepresidente de la Real Federación Española de Fútbol; don Luis Corrales, tesorero de la misma; del director de «Marca», señor Fernández Cuesta y el señor Vázquez Prada, en nombre de «Arriba».

Los premios han sido concedidos de la siguiente forma:

Trofeo Amberes 1954. Al Valencia C. F.

Trofeo Patricio Arabolaza. Al delantero centro del Sevilla, Araújo.

Trofeo Monchín Triana. Al internacional azulgrana, Basora.

Trofeo Pichichi. Al delantero centro del Real Madrid, Alfredo Di Stéfano.

Trofeo Pichichi, de Segunda División. A Chas, delantero centro de la Cultural Leonesa y Xirau.

El trofeo Pichichi se dona a los máximos goleadores en las dos Divisiones y en la Segunda, en los dos grupos que componen la misma.—Alfil.

Madrid al día

Una originalísima teoría económica de don Severino Machado

La moneda actual-dijo-es causa de la injusticia social

Presidió el acto de la conferencia, en la Casa de Palencia, el señor Marqués de la Valdavia

Madrid.--El sábado, bajo la presidencia del señor Marqués de la Valdavia, acompañado del vicepresidente, secretario y vocales, señores Alonso Pérez, Villegas, Del Paso y Pérez Martín y con una selecta concurrencia, pronunció su primera conferencia el presbítero don Severino Machado.

PRESENTACION

Previa la cariñosa presentación del orador por don Mariano Ossorio, que agradeció la deferencia del sacerdote hacia sus paisanos, el señor Machado advirtió que, así como en un pueblo palentino, Las Cabañas de Castilla, había iniciado su labor de apostolado con un grupo de jóvenes, constituídos en cuadro teatral, que actuó en toda la comarca, ahora quería ofrecer las primicias del fruto de muchos años de estudios, unas ideas un tanto originales sobre materia económica, a la Casa de Palencia. Advirtió también que podían presentarse por escrito dificultades y objeciones, para resolverlas, en la medida de lo posible, en la próxima disertación.

CRITICA DEL SISTEMA

El estudio objeto de la conferencia es el trabajo preparado para el título de diplomado del Instituto Social León XIII, de cuya primera promoción es alumno el señor Machado.

Empezó con citas de la «Rerum Novarum número 3", de Balmes, de Truman y de Pío XII, reconociendo la antigüedad y dificultad del problema social. Precisamente su pretensión es querer solucionarlo en los puntos más árduos, intentando dar medida justa de los derechos y deberes en que ricos y proletarios, capitalistas y operarios deben encerrarse.

Lee el conferenciante la carta, de dura crítica a su sistema, de un amigo que le aconseja que deje esas teorías económicas y que investigue un tema histórico como, por ejemplo, el del comunismo entre las tribus celtibéricas de los vaceos, que habitaron una zona de Palencia, escrito que sirve al señor Machado para puntualizar y concretar ideas y rebatir las réplicas.

LA ECONOMIA EN MATEMATICA

En la imposibilidad de recoger cada uno de los puntos en una breve reseña, resumiremos los más destacados. Sea el primero la afirmación de que la Economía pertenece a las ciencias sociales y políticas, por tratar de relaciones humanas, pero es también una ciencia que entra de pleno en el dominio de las matemáticas en cuanto los fenómenos de la producción, distribución y consumo son un complejo cuyo resultado es una cantidad y no una magnitud, y por lo tanto, se pesa y se mide en cantidades, en kilos o en metros.

DINERO Y MONEDA

Otra importante afirmación es la de que dinero y moneda son cosas distintas. Dinero --dice-- son y pueden ser las letras de cambio, las cuentas corrientes, las acciones y obligaciones, una casa, una tierra, una producción de trigo, un atajo de ovejas, un trabajo o servicio, etcétera, etcétera. Sin embargo, no son moneda, aunque pueden reducirse a moneda. Sin dinero no hay operación económica, pero sin moneda sí, como lo atestigua la historia cuando había cambios y la moneda aún no existía.

Entiende por moneda la unidad de medida de valores y nada más. La función única de la moneda es la de medir. Para medir 20 litros de vino ó 200 kilómetros de carretera no se necesita una cantidad de medidas repetidas, sino que con un litro y un metro hay suficiente. En el orden económico no cree preciso reunir una cantidad de medidas para determinar un valor determinado. Su sistema pretende evitar los inconvenientes de la moneda actual.

Esta medida no puede ser el dinero tal como hoy se entiende, porque es a la vez moneda y debe ser "sólo dinero". Y no puede ser la moneda, porque la actual es al mismo tiempo dinero y debe ser "sólo moneda". La moneda y el dinero actuales sirven para liarlo todo de tal forma, que en ello se encuentra la causa única de todos los males de orden económico y que pueden condensarse en estas pocas palabras: "La injusticia social existente".

FORMACION DE CONCIENCIAS

Pone de manifiesto la equivocación de quienes pretenden la formación de las conciencias para lograr la revolución social. Si ésta fuera la solución, la injusticia social no se daría en aquella clase social que tiene la conciencia mejor formada. La revolución social la hizo, de una vez y para siempre, Jesucristo y aún no ha nacido ni nacerá quien le enmiende la plana.

La justicia social consiste en dar a cada uno, no lo que parece, se juzgue, se crea, se estime o se legisle, sino lo que es debido, lo cual no se logrará sin un peso, sin una medida que sea fija y adecuada a las cosas que ha de medir y pesar.

LA MISION DE BILBAO

Después de hacer algunas consideraciones sobre la Misión de 1953 en Bilbao y el subsiguiente ciclo de conferencias de tipo social, el señor Machado dice que se ha hablado de formación del alma colectiva y de conciencia popular, cuando los católicos sabemos que el alma es individual y que individual es la conciencia y no colectiva, debiendo entenderse, por tanto, en sentido católico aquella campaña y restringida a una materia concreta y determinada.

Una conciencia formada necesita un cambio práctico, que es lo que falta y lo que buscaban tantas cartas que llovían sobre los buzones para recoger las inquietudes de los oyentes. Esto demuestra que la injusticia social existe en todas las clases y que no es problema de formación, sino de una ponderación, de una medida. Estará resuelto cuando la medida que empleemos como término de comparación, para darle a cada uno lo que es debido, sea adecuada y perfecta y reuna todas las características que la buena medida debe tener.

LA MONEDA NO SIRVE

La moneda actual no sirve, por no ser fija e invariable. Si la medida fuera fija, a una misma cantidad correspondería siempre un mismo precio. Un kilo de pan, hace 20 años, no tenía el mismo precio que hoy, y, sin embargo, es la misma cantidad de valor y satisface la misma necesidad. La moneda, pues, ha cambiado con el tiempo. No vale, por tanto, para término de comparación.

Y si una misma mercancía pasa de unas manos a otras, aún conservando un mismo valor en el orden de las satisfacciones, va cambiando de precio. El transporte y el comercio tienen sus gastos. El valor-transporte y el valor-comercio son muy distintos al valor-satisfacción de la cosa. Y si son valores diferentes, necesitan distinta medida. Si la moneda es adecuada para medir uno de ellos, no lo será para los otros dos, pues son de distinta especie y naturaleza. Querer medirlos todos con una misma medida sería como querer medir con el termómetro el calor de una habitación y el valor de las ropas y enseres.

CAMBIO RADICAL

Si la apreciación subjetiva es diferente en cada individuo, lo que para unos resulta justo y razonable, para otros será desquiciado y despreciable. Es forzoso buscar una medida de valores que reuna las buenas condiciones de toda medida. Ello lleva consigo un cambio radical en la sociedad, asentada desde siglos sobre un sistema económico y social que tiene por base la moneda actual, viniéndose abajo el esfuerzo de generaciones pasadas y las teorías de los grandes genios que, aceptando la moneda actual, fundaron sobre ella sus teorías.

OTRAS REVOLUCIONES

Pero una revolución semejante no es única en la Historia: del carnero o del buey como medida de valores, se pasó al sílex tallado o a las conchas kauris y de éstos a la moneda acuñada de metal. Las ventajas de estos cambios, nosotros las disfrutamos. Fué el progreso de la cultura y la civilización. De la misma forma, en la era atómica, la época de la justicia social no podrá llegar teniendo como unidad de medida la moneda actual. Temer la transformación que el cambio de moneda ha de obrar, es querer contener a la sociedad dentro de unos moldes que se le han hecho chiquitos y renunciar al progreso futuro, que con sus inventos pide espacio para mover las hélices propulsoras de sus aviones, que no caben dentro de los antiguos marcos ni en el ámbito de las antiguas diligencias de caballos.

INTERES E INTRIGA

La disertación del señor Machado fué seguida con un creciente y justificado interés, ante la originalidad y audacia de sus teorías económicas y los cerrados aplausos que se le tributaron parecían a la vez el premio a la claridad y amenidad con que las había expuesto y una súplica para que cuanto antes nos descubra, en su próxima conferencia, el enigma de la transformación de la moneda, que nos ha dejado más intrigados que cualquier primer capítulo de una novela policíaca.

Fernán DEL VALLE OJEDA

COCINAS ECONOMICAS
Para quemar paja o serrín
PASTOR
Mayor, 130. M. Lafuente, 20

Para erigir un monumento al Obispo mártir, Padre Polanco

Concurso entre arquitectos y escultores en Teruel

Teruel, 21. — Se ha convocado concurso entre arquitectos y escultores para la erección de un monumento al Obispo mártir, Padre Polanco. Se establece un premio de 25.000 pesetas y un accésit de 10.000. El coste total de la obra será de cuatrocientas mil pesetas, que ya se han recaudado por medio de suscripción a la que han contribuido de todas las provincias y, especialmente, los ex-cautivos. Las bases del concurso se publican en el «Boletín Oficial del Estado», fecha trece de los corrientes.—Cifra.

Rincón amano

SUMAR

Ricardito, niño de seis años, está dando clase de Ariumética.

El profesor le pregunta:

—¿Cuántas son siete y cuatro?

El pequeño piensa un poco y después contesta tímidamente:

—Debe usted haberse equivocado; no se pueden sumar siete y cuatro.

—¿Cómo que no se puede?

—No. ¿Cómo voy a hacer la suma si no tengo más que diez dedos?

CUARESMA

Ahora que entramos en la Santa Cuaresma viene bien esto para los tibios, para quienes, a fuerza de aparentar y no ser, se engañan a sí mismos.

Un viernes de Cuaresma, un «poseído piadoso» irlandés entró en el restaurante y preguntó:

—¿Tiene usted tiburón cocido?

—No —responde el camarero, algo extrañado.

—¿Y ballena en salsa blanca?

—No, señor.

—Entonces, ¿elefante marino a la vinagreta?

—Tampoco elefante de mar, señor.

—Dios es testigo —exclamó el irlandés— de que he hecho todo lo posible para conseguir pescado. Deme un buen bistec con patatas fritas.

JEROGLIFICO

Número 61

¿Se ha presentado la plaga en tus fincas?

O
I
NOTA

La solución en el número próximo.

Sol. al Jeroglífico número 60
CASI POR PARTIDA DOBLE

ADIVINANZA

Número 637

Cien damas en un corral,
todas lloran a la par.

Sol. a la Adivinanza número 636
LA CAMPANA

CRUCIGRAMA

Número 1.325

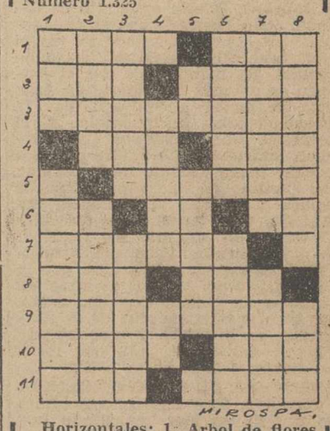

Horizontales: 1. Arbol de flores olorosas y medicinales. Río de Huesca. 2: Aire popular canario. Personaje bíblico. 3: Pastilla almibar cocido. 4: Licor. Cierto tejido. 5: Moneda europea. 6: (al revés) Símbolo químico. Regala. Desinencia verbal. 7: Cuerda gruesa. 8: Cerveza inglesa. Río de Italia. 9: Desafíaseis. 10: Casualidad. Hogar. 11: Gracia. Cierto barniz.

Verticales: 1: Movimiento convulsivo habitual. Cuerpos colegisladores. 2: Río de Austria y Alemania. Espesura de arbustos. 3: (al revés) Nombre de mujer. Trozo sobrante de tela. 4: Polo eléctrico. Desinencia verbal. 5: (al revés) Símbolo químico. Brotes. 6: Cima culminante de los Pirineos. Nombre de mujer. 7: (al revés) Desautorizar. (al revés) Perdía el equilibrio. 8: Arrasará. (al revés) Pueblo de Lérida.

Sol. al Crucigrama número 1.325

Sol. al Crucigrama número 1.324

Ama. Esos. 3: Maromero. 4: Ros. loM. 5: Sémola. 6: aM. Ra. Ar. 7: Remará. 8: Alo. Ita. 9: Melenudo. 10: onaS. Ras. 11: saR. Lana.

Verticales: 1: Cam. Páramos. 2: Omar. Melena. 3: Raros. Molar. 4: Osera. Es. 5: eM. Marín. 6: aselO. Atura. 7: Corola. Adán. 8: Asomará. Osa.

anuncios por palabras

PICADORAS de remolacha. Sembradoras de 1, 2 y 3 surcos. Desgranadoras de maíz. Arrobaderas. Arados todos sistemas. Almacenes Hijo de Feliciano Ortega.

TURMIX. Cafeteras. Molinillos. Planchas eléctricas. Hornillos. Pastor.

MOSAICOS, cementos, yesos y materiales en general. Pastor.

PLACAS uralita para tejados, tuberías, accesorios, azulejos, etc. Uralita. Agencia Oficial. José Antonio, 43. Teléfono, 1455. Palencia.

CALEFACCIONES Arias. Cuartos de baño. Menéndez Pelayo,, 7. Teléfonos, 2647 y 1829.

VENDO macho 4 años, 5 dedos. Florencio Lobete. Fuentes de Nava.

SE NECESITA pastor, buenos informes. Aureliano Cosio. Nogales de Pisuerga.

NECESITO zagal 16 a 18 años, a mantención, hasta San Pedro. Victorino Gómez. Melgar Yuso.

VENDO puertas traseras. Razón, Zapatería «El Minuto».

VENDO dos mulas de 3 a 4 años, de 8 dedos, a prueba, y 3 treintenas de 5 a 8 dedos; otra treintena de un dedo; carro varas, seminuevo, con toldo, para 1.200 kilos. Froilán Revilla. Villovieco.

SE ARRIENDAN dos obradas de alfalfa, por la temporada y se vende un caballo para recela. Carretera Villamuriel. Huertas Bajas. Ramón Cidón.

LECHEROS: Arriendo dos obradas de alfalfa por temporada, segundo año, lindantes carretera. «La Treinta». Leandro Tejeda.

VENDO siete ovejas emparejadas, borras y sobreborras. Jesús Juárez García. Amusco.

VENDO carro pequeño, toldo grande. Cevico Navero. Pedro Niño.

TRASPASO local con instalación comercial, económico, sitio céntrico. Informes, A. Alejandro. General Mola, número 74.

VENDESE camión «Chevrolet», 3.000 kilogramos, buen estado. Lope de Vega, 21, 3.º, izquierda.

SEMBRADORAS, gradas de ballesta y de estrella, rodillos desterronadores, cultivadores, arados. Almacenes de Maquinaria. Fidel Diego García. Palencia.

PRENSAS para uva y husillos para lagar, cultivadores, arrobaderas para caballería y tractor, motores eléctricos, gasolina y aceite pesado y maquinaria en general. Tejeda y Díaz. S. L. Palencia.

VENDENSE cuatro cerdos destete. Razón, Gregorio Pérez. Venta Nueva.

VENDO mula tres años, seis dedos. Juan Abia. Santa Cruz de Boedo.

SE VENDEN cerdos al destete. General Mola, 13.

VENDO 5.000 kilos alfalfa empacada. Rufiniano Pérez. Magaz.

VENDO cerdos al destete, clase superior, carretera Valladolid, huerta don Tomás Alonso. Palencia.

VENDO casa en Grijota, calle San Pelayo, llave en mano. Eusebia Alonso.

VENDO motor eléctrico, 10 H. P. Teléfono, 2889.

VENDO máquina picar carne, número 22. Mayor, 58, 2.º, izquierda.

VENDO cabra primeriza, con cría hembra. Valentín Aparicio. Grijota.

TRASPASO carnicería, con viviendas o sin ellas. Grijota. Valentín Aparicio.

VENDO tres cabras, una paridá, con dos hembras y dos abocadas a parir. Tratar, Santa Cecilia del Alcor. Sixto.

ARBOLES frutales y forestales. Viveros Valpuesta. Colón, 32, 2.º. Venta: Detrás Almacenes Coloniales Aurelio Cuesta. (Huerta Guadián).

POLLITOS de un día, Castellana, Leghorn, Híbrido; patitos Kaki y Oca, de Tolouse. Granja Avícola San Antonio. Villarramiel.

TRACTORES «Deutz», Diesel, de quince a sesenta caballos; remolques, arados, cultivadores y gradas para tractor. Solicite catálogos y precios, en Almacenes Pinacho.

BAR CANTABRICO. Selecto marisco todos los días. Servicio a domicilio. Teléfono, 3201.

ALFALFA de secano superior, y piensos en general. Almacén de Cereales. M. Rivera, 5. Benigno Martín.

POLLITAS
tres meses, vacunadas,
entrega inmediata
AVICOLA CALIFORNIA
José Antonio, 45. — Palencia

CIRUJANO-Callista. Se acabó el sufrir de los pies. Compruébelo en la Clínica Reyero. Alonso Fernández de Madrid, 2. Frente Correos.

TRANSPORTES hasta cuatro toneladas, económicos. Avisos, General Mola, 124. Teléfono, 2943.

VENDO barato motor eléctrico tres caballos, con bomba y tubería. Avenida República Argentina, 16, 1.º.

ALFALFA seca, compro pueblos próximos a Baquerín. Luis A. Polanco. en Palencia.

REPRESENTANTES: ¿Queréis ganar dinero? Catálogo condiciones. Relojería Continental. Puerta del Sol, 3. Madrid.

POLLITOS Leghorn, Castellana. Pattios Khaky Campbell. Alta selección. Avícola Mefranc. Teléfono 123. Medina Rioseco (Valladolid).

TRASPASO negocio con vivienda, por ausentarme, pescadería, frutería y varios, buen rendimiento; y vendo camión 5.000 kilogramos. Modesto Lafuente, 21. (Pescadería).

MOSAICOS La Hortensia. Fabricante: Francisco Madrigal Martínez. Materiales de Construcción. Avenida Manuel Rivera, 26-28.

NEUMATICOS, correas de ventilador, correas tropezoidales. Navamuel. Casado del Alisal, E. Teléfono 1937.

TRANSPORTISTAS, Labradores: Navamuel vende el remolque mejor construído y más barato.

VENDO carro vacas, un Bravant del 1, trisurco con ruedas, carrito varas con toldo y otros aperos labranza. Teodoro Llorente. La Puebla de Valdavia.

COCHES turismo. Vendo ocho coches a toda prueba, bien de documentación, o cambio por camiones. Doy facilidades de pago. Talleres Rodero. Teléfono, 15. Carrión de los Condes.

REPRESENTANTE. Moderna fábrica de Embutidos, especializada en Chorizo Pamplona y Salchichón, desea representantes para Palencia y poblaciones importantes de la provincia. Solicitudes, a don José Castro. Villabona (Guipúzcoa).

GRANJA Navas, clasificada por Ceas, en Osorno (Palencia). Pollitas de un día de Multiplicación, a pesetas 12.50. De Selección, a 16 pesetas. Pollitos mixtos, patitos holandeses.

SE VENDE piano en buen estado. Razón, en esta Administración.

MAQUINAS punto, modelo especial patentado, rodamientos ocho guíahilos. Enseñanza gratuita domicilio. Máximas facilidades. Imperio. Montera, 32. Madrid.

VENDO vaca abocada parir. San Mamés de Campos. Pedro Cembrero.

SE VENDE carro de vacas seminuevo. Santiago Fernández. Villamoronta.

SE NECESITA oficial de carretería o aprendiz adelantado, y se vende un contador eléctrico industrial, de capacidad 3 x 220 V. 5 A 50 P., de fabricación Suiza, marca Sandis, en el taller de Lorenzo Pérez. Herrera de Pisuerga.

OFRECESE chófer, carnet primera especial. Santa Ana, 25, 2.º, izquierda.

SE VENDEN 1.500 kilogramos de yeros y 4.000 de alfalfa, en Venta de Baños. Calle «Dos de Mayo». Isacio Amor.

VENDO par de mulas treintenas, de 6 dedos, a prueba. José Gutiérrez. Dehesa Macintos.

TRASPASO local baratísimo, poca renta; vendo báscula. Manuel Rivera, 18, primero.

SIRVIENTA, se necesita. Avenida Manuel Rivera, núm. 17, 2.º, centro.

SE OFRECE chófer toda clase vehículos, carnet especial. Tomás de Valle. Lomas de Campos.

POR NO PODER atender, traspaso salchichería. Modesto Lafuente, 19. Fuertes.

¡LABRADORES! Vuestros ejes de carro quedarán igual que nuevos. Mándeles a Talleres Rodero. Nosotros nos encargamos de lo demás. Carrión de los Condes.

MAQUINAS hacer punto Hernando Ros. Contado, plazos. José Antonio, 24. Madrid.

POR NO PODERSE atender, se traspasa local y máquina de subir puntos. Valverde, 10.

EMPLEADOS en centros de mucho personal (Fábricas, Minas, Constructoras, Transportes, Cuarteles, Bancos, Seguros, etc.), doblarán sueldo fácilmente, percibiendo interesantes comisiones. Apartado, 10.049. Madrid.

VENDO moto 75 cc., moderna, suspensión atrás, uso un año, documentada, afinaré precio. Joaquín Manrique. Boadilla del Camino.

M.C.D.2022

Nuestras crónicas del extranjero

Por el Polo se vuela mejor de noche...

Con tres estrellas fijas, se lleva mejor un avión por aquellas latitudes, que con toda la luz del sol: Una escuela original

Wáshington.—(Servicio especial de nuestro corresponsal).

Las nuevas rutas del Polo Artico están poniendo ante los aviadores más expertos dificultades insuperables: es imposible, sin exponerse a error, hacer los primeros viajes por aquellas latitudes, tanto de día como de noche.

Y, sin embargo, es necesario vencer esos obstáculos: en California, se ha montado una escuela de navegación aérea, gracias a la cual es fácil volar sin angustias ni perplejidades por el Polo Norte, después de una instrucción adecuada. Los pilotos luchan con los vientos variables, con los caprichos de la brújula magnífica, con esa falta de referencias sobre un suelo todo igual con la oscuridad de la noche, elevando materialmente sus ojos al cielo.

Y todo esto lo logran sin salir de una edificación sin ventanales, que es como un facsímil del cielo estrellado en las noches polares. En ese edificio de unos veinte metros de largo, con diez de diámetro, construído en forma esférica, aparecen las tres cuartas partes del firmamento entre una revolución de cables de acero, entrecruzados en todos los sentidos, bajo una mella de alambres, perfectamente estudiada.

Toda esta parte de aceros puede ser puesta en revolución y dirigida desde el centro de esa construcción, lo mismo que si el observador tuviese en sus manos toda la inmensidad de las esferas celestiales.

BAJO EL FIRMAMENTO ARTIFICIAL

Bajo la techumbre de este edificio, se observan las 507 estrellas más conocidas con luces simuladas, y tamizadas de forma tal a través de los correspondientes filtros, que ofrecen el máximo parecido con las estrellas que representan.

Cuando el estudiante se pone a la tarea, sentado sobre un taburete, y un pupitre, desde este observa los distintos instrumentos, que le dicen la velocidad de los vientos, la altura, la latitud correspondiente, al mismo tiempo que registra los datos, que necesita leer y tener a la vista para una navegación afortunada.

Y todos los alumnos están bajo la dirección de un instructor, que ordena donde han de ir las distintas misiones. El puede enviar a sus alumnos a Groenlandia, a través de la tundra canadiense o a algún otro puerto polar, y sin moverse examina la rectitud del vuelo y las posibilidades de acierto y de entrenamiento de los nuevos pilotos.

Los distintos factores son considerados en pequeño, pero con una semejanza que más bien parece exactitud del vuelo ficticio con el real sobre las extensiones polares.

EL SOL ARTICO

No es el mejor elemento de un vuelo acertado el sol ártico; en el Polo, se vuela con más seguridad de acierto de noche que de día. Cuando el aviador sube a su aparato con su escalera en espiral, puede encontrar en la escuela brillando las estrellas o luciendo el sol a toda marcha. Durante los largos días polares, luce el sol sin descanso durante horas interminables para el aviador, que ha de saber orientarse en aquel cielo y aquel suelo de una monotonía de color y de superficie desesperante.

El piloto prefiere en las latitudes polares siempre la noche. Con tres estrellas fijas sobre el cielo, puede poner su aparato a toda marcha, sin miedo alguno a extraviarse. Esos astros le indican siempre la posición con mucha más seguridad que el sol mismo.

La experiencia final se obtiene saliendo de aquel edificio y lanzándose a los vuelos directos; pero el entrenamiento, que alcanza la mayor perfección posible se logra en esa esfera de ladrillo y de cemento, cuidadosamente construída para la instrucción de pilotos y salvaguardia de viajeros aéreos.

UBALDO DE LEON

NOTICIAS en 4 líneas

- Ceuta.—Cuando esta mediodía se disponía a entrar en el puerto el vapor turco «Tunar», fué abordado por el buque inglés «Walter Scott», que también iniciaba su entrada. El encontronazo no revistió mucha gravedad debido a la poca marcha a que navegaban ambas embarcaciones, pero el buque turco sufrió desperfectos en una de sus bandas. No hay que lamentar desgracias personales. El «Tunar» permanecerá varios días en el puerto de Ceuta hasta que repare estas averías.
- Wáshington. — El ejército norteamericano podrá continuar la recluta de 12.000 extranjeros, anualmente, para otros dos años, según la legislación presentada hoy al Senado. El proyecto se debe al presidente del Comité de Servicios Armados del Senado, a petición del ejército, que se halla necesitado de especialistas de lenguas extranjeras y personas con íntimo conocimiento de las condiciones locales en varias zonas del exterior.
- Birkenhead (Inglaterra). — Hoy entrará en servicio el mayor portaaviones de Inglaterra que, según los informes, es el primer portaaviones capaz de transportar la bomba de hidrógeno.

La situación de los puertos

Orduña abierto al tráfico

Madrid, 23.—La Inspección Central de circulación y transportes por carretera del Ministerio de Obras Públicas comunica que el puerto de Piqueras, en la carretera de Madrid a Pamplona continua cerrado al tráfico a causa de la nieve, en la parte que afecta a la provincia de Logroño, hallándose abierto en la de Soria. El puerto de Pajares, en la carretera de Adanero a Gijón: el del Escudo, en la de Burgos a Santander y los de Portilla del Padornelo y Candá, en la de Villacastín a Vigo, están abiertos pero se hace necesario para los vehículos el empleo de cadenas.

Ha quedado restablecido el tráfico normal en el puerto de Orduña, en la carretera de Burgos a Bilbao, y el de Areitio, en la de San Sebastián a Bilbao. También ha quedado restablecida la circulación en el trozo de la carretera de Barcelona a Puigcerdá, en la provincia de Gerona. El puerto de Navacerrada se encuentra abierto al tráfico, aunque se hace imprescindible el auxilio de cadenas.—Cifra.

El primer centenario del nacimiento del venerable Hermano Miguel

Se está tramitando actualmente su beatificación

Quito, 23.—En la ciudad ecuatoriana de Cuenca va a celebrarse el primer centenario del nacimiento del venerable hermano Miguel, de las Escuelas Cristianas, cuya beatificación se está tramitando en el Vaticano.

El Hermano Miguel, que en el mundo se llamó Francisco Febres Cordero, además de la fama adquirida como profesor, gozó de gran renombre en el mundo de las Letras y perteneció a la Academia ecuatoriana, correspondiente de la Real Española. Murió en España en el Colegio de Premiá de Mar, en Cataluña, en 1910. Sus restos fueron traídos posteriormente a El Ecuador.—Efe.

¿Petróleo en Ecija?

Las perforaciones han hecho surgir un surtidor de gas

Ecija (Sevilla), 22.—En las últimas horas de esta tarde, en las perforaciones que se vienen haciendo en las márgenes del río Genil, ante un posible yacimiento petrolífero, se produjo un enorme ruido y explosiones, surgiendo un gran surtidor de gas que se elevó a más de 30 metros. Inmediatamente los técnicos de la perforación, que ahora tiene una profundidad de 400 metros, ordenaron se sacaran las barrenas de la torreta metálica, para comprobar si, en efecto, el líquido que surgiría después, es petróleo.

Al saberse la noticia, las autoridades y miles de personas se desplazaron a las inmediaciones del salto de agua de Cortés, para confirmar si ha surgido o no petróleo.—Cifra.

SIGUEN SALIENDO GASES

Ecija (Sevilla), 23. — En las perforaciones que para la busca de petróleo se realizan en Cortes y que ayer dieron como resultado la salida de gases, éstos continúan en la misma intensidad, manteniéndose a una presión de 25 a 30 kilos por centímetro cuadrado.

Se han preparado unas bolsas para enviar este gas, con toda urgencia a Madrid, a la Empresa Nacional Adaro, que es la encargada de las perforaciones, a fin de que sea reconocido.

En terrenos próximos a las perforaciones comenzadas se han iniciado otros sondeos con torretas portátiles y equipos adecuados, a unos 500 metros de la antigua perforación, que dista dos kilómetros de la capital.—Cifra.

INFORMACIONES DE ULTIMA HORA

Inglaterra se reserva el derecho de utilizar sus bombas "H" sin consultar a otras naciones

El "Premier" hizo esta importante declaración en los Comunes

Londres, 23.—Sir Winston Churchill ha manifestado que Inglaterra se reserva el derecho de utilizar sus nuevas bombas de hidrógeno sin consultar a otras naciones.

En el debate en la Cámara de los Comunes, Churchill rechazó las sugerencias socialistas de que tratase de conseguir de los Estados Unidos el abandono de su actual régimen de libertad para utilizar sus armas nucleares sin someterse a una supervisión de control internacional. "Tenemos mucha influencia y asumimos una gran responsabilidad, pero todavía no somos todopoderosos", dijo el "premier" británico.

Churchill explicó su postura cuando el diputado laborista femenino, señora Bárbara Castle, le pidió que propusiera a la alianza atlántica que ningún miembro de la misma utilice armas atómicas sin previa consulta. "Esto debería aplicarse —dijo la señora Castle— aún cuando un miembro de la NATO se encontrase librando operaciones militares fuera de la alianza atlántica, en las que no tomasen parte los demás miembros de dicha alianza".

"Un país tal como el nuestro, con compromisos en el mundo entero —replicó Churchill— no puede aceptar el control por la NATO sobre actividades al márgen de la Organización atlántica". "No podemos, por tanto —prosiguió el "premier"— proponer que otros países se sometan a tales restricciones. La NATO puede, por tanto, imponer restricciones y limitaciones solamente sobre los actos de los Gobiernos miembros cuando actúen como tales miembros de la Organización".—Efe.

"Vendo un ojo propio por 200.000 cruceiros"

Esta oferta la hace un industrial portugués en Río de Janeiro

Río de Janeiro, 23.—Por doscientos mil cruceiros está dispuesto a vender un ojo propio el industrial portugués Antonio Días Santos, según la sorprendente carta publicada por el diario "A'Noite" y en la cual Días Santos hace la oferta de venta.

El vendedor de su ojo añade que dicha cantidad sería invertida en la instalación de una fábrica de "frutervina", en el Brasil. En la carta da detalles de sus cualidades personales, manifestando que tiene los ojos castaños y que ya hizo anteriormente la misma oferta en Estados Unidos.—Efe.

La situación de los embalses es muy satisfactoria

A mediados de Febrero no se dispuso nunca de las reservas de ahora

Madrid, 23. — La situación de los embalses se muestra muy satisfactoria en el momento actual, gracias a las lluvias de la primera quincena de febrero, así como a las nevadas que estos días cubren muchos de los montes y que constituyen una apreciable reserva para el período de deshielo en primavera. Los 1.265 millones de kv. h. de reserva, que a fines de semana anterior contenían los aprovechamientos hidroeléctricos, constituyen la cifra mayor que se ha dispuesto nunca a mediados de febrero. Por otra parte la frecuente puesta en marcha de nuevos aprovechamientos, juntamente con la entrada en servicio de importantes líneas de transporte, permiten conjugar con mucha eficacia las posibilidades de producción, proporcionando al consumo, energía de aquellos puntos en los que sobra y reservando para el momento adecuado la contenida en los embalses de zonas menos regulares en lluvias.

Esta política de intercambio entre zonas, permite una utilización mucho mayor de los distintos sistemas de producción y ha tenido un ritmo ascendente muy notable, en los últimos años, hasta el punto de que de los 156 millones de kv. h. intercambiados en el año 1945, se ha pasado a los 1.580 en 1954, gracias a lo cual se pudo mantener en el mínimo, el régimen de restricciones a pesar de la dureza de la sequía del segundo semestre de 1954.—Cifra.

22 LITROS DE AGUA CAYERON EN LUCENA

Lucena (Córdoba), 23. — Veintidós litros de agua por metro cuadrado, se han recogido en las últimas veinticuatro horas, y continúa lloviendo.—Cifra.

TORMENTA EN PONTEVEDRA

Pontevedra, 23.—Persiste el mal tiempo en toda la provincia. Hoy se desencadenó una tormenta de truenos y relámpagos, seguida de abundante lluvia. A mediodía, sobre la capital, cayó una fuerte granizada

Los Estados Unidos favorables al desarme

Tan pronto tengan seguridades de que los que se sumen al acuerdo obren de buena fe

Wáshington, 23. — En su conferencia de Prensa de hoy, el presidente Eisenhower dijo que prestará todo su apoyo en favor de que se complete la ratificación de los acuerdos de París sobre seguridad europea, y que se negará de momento a considerar cualquier otra posible solución sustitutiva de los planes en marcha. Nada hay más importante para el mundo actual —dijo— que los esfuerzos en pro de la máxima solidaridad entre las potencias occidentales, que forman una gran fuerza si unen sus recursos.

El presidente no dió explicaciones sobre la forma que revestirá tal apoyo, y se opuso a una sustitución de los planes en vigor, pese a que el mismo dijo que todo dirigente debe tener en cuenta necesariamente varias soluciones para hacer frente a una catástrofe.

El presidente hizo también constar lo siguiente:

1) Los Estados Unidos están dispuestos a poner cuanto esté de su parte en pro de un movimiento de desarme, tan pronto tengan seguridades de los demás, de que si se suman al acuerdo han de obrar de buena fe. En ese caso, afirmó Eisenhower, los Estados Unidos irán más lejos que ningún otro país. Contestaba el presidente a una pregunta sobre el efecto de las bombas atómicas y la posibilidad de un acuerdo en la reunión de las Naciones Unidas en Londres, acerca del desarme.

2) El secretario de Estado, John Foster Dulles, está preparado para tratar en la Conferencia de Bangkok, de diversos planes para la seguridad del Sureste de Asia, donde los Estados Unidos tratan de laborar por la defensa propia y la de sus amigos del mundo libre.

3) Las Naciones Unidas son la organización adecuada para llevar a efecto la paz que desde el amanecer de la historia ha estado ansiando la humanidad, y por ello no cejará él —el presidente— en sus esfuerzos por el éxito de la ONU.

4) Está preparándose y realizándose la ayuda a Asia con carácter individual, según las necesidades de cada país, con la finalidad principal de fomentar la seguridad de los amigos de Norteamérica. No hay posibilidad de contestar a la pregunta —que se formulaba al presidente— de qué tiempo de desarrollo o qué volumen tendrá el program de ayuda a Asia.

5) Los técnicos del Gobierno norteamericano están considerando la posibilidad de hacer entrega a Rusia de un donativo de productos alimenticios sobrantes, pero la cuestión ha de estudiarse desde todos los puntos de vista y muy cuidadosamente, para que lo que se proyecta como gesto elegante de buena voluntad, no llegue a ser mal interpretado.—Efe.

La crisis de Francia, resuelta

(Viene de primera plana)

Reconstrucción y Alojamientos: Roger Duchet, (independiente).

Sanidad Pública y Población: Bernar Lefay, (radical socialista).

Ex combatientes y Víctimas de Guerra: Raymond Triboulet, (gaullista).

Marina Mercante: Paul Antier, (campesino).

Correos, Teléfonos y Telégrafos: Eduardo Bonnefous, (Uder).

Secretario de Estado para Asuntos Financieros y Económicos: Gilbert Jules, (radical socialista).—Efe.

ASISTEN POCOS DIPUTADOS

París, 23. — Un reducido número de diputados asistió a la sesión de la Asamblea esta tarde. Varios de los que habían pedido turno para hablar, fueron llamados y no estaban presentes.

Al verse que Faure conseguiría fácilmente la aprobación de la mayoría, la sesión perdió interés para muchos diputados.

El socialista Depreux señaló que todos los técnicos parlamentarios están de acuerdo en que ahora se ha resuelto la crisis. Anunció que sus correligionarios no votarán en favor de la investidura de Faure, pero tampoco harán una oposición cerrada al nuevo Gobierno. Juzgarán al Gabinete —dijo— por los hechos.

Se espera que la votación final se efectúe esta misma tarde.—Efe.

DISCURSO DE FAURE

París, 23. — Edgar Faure habló esta tarde en la Asamblea Nacional y reafirmó con energía la calidad de Francia como miembro de la Otan.

Faure declaró su solidaridad con el derribado Gobierno de Mendes-France en cuanto a la política defendida por éste y prometió negociaciones «simultáneas» con Rusia.

Faure declaró que pueden realizarse esfuerzos para negociar con el Este, al tiempo que se refuerza la seguridad europea, dos caminos que cabe seguir, añadió, «sin condicionar uno a otro». «Esto quiere decir —prosiguió— que no es necesario esperar los resultados de la negociación para completar nuestra seguridad, ni tampoco esperar el término de nuestro trámite para reforzar la seguridad, antes de pasar a negociar».

Volviéndose hacia Mendes-France, que permaneció silencioso y sin aplaudir durante todo el debate, Faure dijo a los interpelantes que no se consideraba ajeno a la política del Gabinete derrotado respecto al Norte de Africa, que fué el pretexto utilizado por muchos diputados para provocar la crisis. «Ni intento desentenderme —agregó— de un Gobierno del cual todavía soy miembro y cuyo jefe tiene mi amistad y mi admiración».

«Si la lógica de la política impusiera que la crisis de Gobierno fuesen resueltas por quienes las inician, no me verían hoy aquí», terminó diciendo.—Efe.

Por una chavola cobraba 250 pesetas de renta mensual

La había construído para "guardar herramientas"

Bilbao, 23.—Tomás Celaya Elejaga solicitó del Ayuntamiento de Basauri permiso para construir una chavola para guardar herramientas. Una vez construída pidió autorización para habitarla como vivienda y no se le concedió por no reunir las condiciones debidas. A pesar de la prohibición alquiló parte de aquélla a Manuela Clerie, viuda con tres hijos, cobrándole, sin darle recibo, 250 pesetas mensuales. El gobernador civil ha multado con 2.500 pesetas a Tomás Celaya.—Cifra.

Ha muerto el famoso escritor y diplomático francés Paul-Claudel

Su obra tiene una fuerte influencia de misticismo y simbolismo

París, 23. — Paul Claudel, el famoso escritor y diplomático francés, ha muerto hoy, a la edad de 87 años. Era miembro de la Academia francesa.—Efe.

BREVE NOTICIA BIOGRAFICA

París, 23. — Paul Claudel, que acaba de fallecer, ex embajador francés en Wáshington y activo defensor de un estrechamiento de las relaciones franconorteamericanas, se distinguió en la carrera diplomática como hombre de letras, desde antes de comenzar el siglo.

Nacido en 1868, en Villeneuve Sur Fere, Claudel estudió Leyes y Ciencias Políticas, y entró en el Servicio diplomático francés en 1892, comenzando por el último puesto, llegó a la categoría de embajador en el Japón, Estados Unidos y Bélgica.

Siguiendo simultáneamente su carrera literaria, su vida se vió grandemente afectada por su conversión al catolicismo cuando tenía 18 años. Su obra tiene una fuerte influencia de misticismo y simbolismo. Escribió obras líricas como «Cinco grandes odas» y «Corono Benignitis Anni», así como otras teatrales, «L'Otage», «La jeune fille Violsine», etcétera, la mayoría de las cuales fueron escritas más para ser leídas que para representadas. De las experiencias de su estancia en Oriente, escribió «Conocimiento del Oriente» y «Una cumbre en el alma japonesa».

Después de la segunda gran guerra, Claudel fué elegido para la Academia francesa, de la que fué director en Enero de 1948. Sirvió en el Comité de Europa unida y fué presidente de la Asociación Francia-Estados Unidos, desde el 4 de Marzo de 1948. Actuó también en la Liga Francesa, pro Palestina Libre y fué miembro del Consejo Nacional de la Unión del pueblo francés, del General Charles de Gaulle, desde Julio de 1948.

En 1926, Claudel fué nombrado Gran Oficial de la Legión de Honor.

«Jeanne au Bucher» ha sido, acaso, su obra teatral más conocida, entre las últimas que escribió.

Fué recibido por S. S. el Papa en Abril de 1950. En Agosto de 1951, se le concedió la Gran Cruz de la Legión de Honor. Sus más recientes obras en prosa se incluyen «Sous le signe du dragón», en 1948, y «Correspondence avec André Gids», de 1949.—Efe.

Nacen en Inglaterra dos hermanas siamesas

Los cirujanos se disponen a separarlas

Londres, 23.—Dos hermanas siamesas han nacido en Inglaterra y los cirujanos se disponen a separarlas. Las niñas nacieron prematuramente el 30 de enero y están unidas por un tejido en la coronilla.

Los médicos que han examinado el caso, confían en que las dos niñas, bautizadas Margaret y Joan, tienen grandes probabilidades de sobrevivir a la operación para separarlas, pues las dos tienen el cerebro totalmente separado. El nacimiento tuvo lugar en el hospital general de Keighley y se ha mantenido secreto hasta ayer, en que fueron trasladadas a Londres para prepararlas para la operación. La madre es la señora Gray y éste es su primer alumbramiento. Hubo que hacerle la cesárea.—Efe.

La URSS festeja el 37 aniversario de la creación de su Ejército

Zukof publica una orden del día con este motivo

Londres, 23.—Con motivo del 37 aniversario de la creación del Ejército y de la Marina soviéticos, el nuevo ministro de Defensa de la URSS, mariscal Zukof, ha publicado una orden del día de que a las fuerzas armadas se mantenga en constante estado de preparación, "para dar una devastadora réplica a cualquier agresor".

Anoche afirmó Zukof en unas declaraciones televisadas, que "La URSS sigue una política pacífica, pero que tal política no ha hallado eco favorable en los países capitalistas, especialmente en Estados Unidos, que desarrollan una política de preparación para la guerra y propaganda de la misma".—Efe.

Cuando dormía se le mete un camión en su casa

Parte de la fachada principal quedó derribada

Teruel, 23. — En el pueblo de Hijar, el vecino José Valero Gálvez, de 52 años, cuando dormía apaciblemente, fué despertado por un gran estruendo, producido por un camión que había penetrado hasta el umbral de su casa, después de derribar parte de la fachada principal, donde se encuentra la puerta de acceso a una cantina de su propiedad, en la que causó importantes destrozos, rompiendo varias garrafas y toneles de licores. El camión iba cargado de naranjas y, según su conductor, al tomar la curva, no le obedeció la dirección, por lo que se precipitó contra el edificio.—Cifra.

Se inaugura en Bangkok la Conferencia de la SEATO

El tratado del Sureste asiático, está destinado "a salvaguardar la independencia de los pueblos", dijo Dulles

Bangkok, 23.—El secretario de Estado, John Foster Dulles, en una declaración preparada para la sesión inaugural del Consejo del pacto de Manila, ha manifestado que el tratado de defensa del Sureste de Asia, está destinado a "salvaguardar la independencia, la integridad y el bienestar de los pueblos que marchan amistosamente unidos y de los pueblos libres". Añade que la reunión del Consejo de esta capital "puede ayudar a realizar la aspiración expresada en la Carta de las Naciones Unidas y en la Carta del Pacífico; de que el hombre tenga una oportunidad de no ser constreñido por la geografía, o por motivos de razas, de clases o de credos, sino que deben ser borradas las cadenas de la cautividad, de la injusticia y de los privilegios arbitrarios, para que todos los hombres sean libres".—Efe.

APERTURA DE LA CONFERENCIA

Bangkok, 23.—Las ocho naciones de la SEATO han inaugurado hoy su Conferencia. Después de las ceremonias del caso, que duraron una hora, los delegados pasaron a reunirse en sesión secreta, para discutir los medios de hacer frente a la agresión roja. La sesión inaugural se ha celebrado en el Palacio de Mármol. Alrededor de la mesa de conferencias se hallaban los ministros de Asuntos Exteriores de Tailandia, Filipinas, Pakistán, Gran Bretaña, Francia, Australia, Nueva Zelanda y el secretario de Estado norteamericano.

El primer ministro de Tailandia, Pibul Songgram, hizo un discurso de bienvenida. Después, los delegados eligieron al príncipe Wan Waithayakorn, presidente permanente de la Conferencia.

En su alocución, el primer ministro tailandés dijo que "los miembros de la SEATO estaban reunidos para resistir a la agresión".

Se espera que los reunidos den la máxima preferencia a la crítica situación en Indochina y a la presión militar roja contra los estrechos de Formosa.—Efe.

DECLARACION DE CARLOS GARCIA

Bangkok, 23.—El vicepresidente filipino, Carlos García, ha dicho que la apertura de la Conferencia de la SEATO, que se celebra hoy, promete esperanzadores resultados. Añadió que las nuevas democracias asiáticas, que acaban de librarse de los lazos de los tiempos coloniales, se deben organizar ellas mismas, política y económicamente, para alcanzar la responsabilidad de una existencia nacional independiente. Afirmó que los Estados Unidos aprovechan esta oportunidad para servir la causa de la paz y de la democracia en el mundo. "Paz y libertad —dijo— son una sola cosa indivisible. Las naciones del Asia libre, que son ricas en resursos naturales aun sin explotar, y que se encuentran atrasadas, deben ser ayudadas y necesitan ayuda". "Los sucesos en el lejano oriente —agregó— hacen imperativo el organizar la maquinaria para la realización de las disposiciones del tratado de seguridad colectiva en el Sureste asiático".—Efe.

SILENCIO

Bangkok, 23.—Un gran silencio se produjo esta mañana en la sesión inaugural de la SEATO cuando los delegados fueron invitados a orar o meditar en silencio.

En un breve discurso, Foster Dulles, dijo que los Estados Unidos están decididos a mantenerse firmes en Asia Suroriental, como lo estaban contra la agresión en cualquier parte del mundo.

Prometió Dulles que "a su debido tiempo, los guerrilleros del cautiverio, la injusticia y los privilegios arbitrarios serían destrozados y todos los hombres serían libres".

El ministro británico, Anthony Eden, elogió esta Conferencia y dijo que su comienzo es el de un período activo de cooperación entre las naciones de la SEATO "para fortalecer la paz en el Asia Suroriental".

Mohamed Alí, ministro pakistaní, prometió que su nación "cooperará de todo corazón" para fortalecer los derechos individuales, la seguridad colectiva y los niveles económicos de las naciones asiático surorientales.—Efe.

DULLES Y EDEN ALMUERZAN JUNTOS

Bangkok, 23.—La primera sesión de trabajo de la Conferencia de la SEATO ha sido aplazada a las 12'40 (hora local), y volverá a reunirse a las tres de la tarde. Dulles y Eden han almorzado juntos a la una de la tarde.—Efe.

SESIONES SECRETAS

Bangkok, 23.—Todas las sesiones de la SEATO serán secretas, menos la de clausura, y se celebrarán mañana y tarde. Las reuniones de las subcomisiones militar, económica y de actividades subversivas, también serán secretas.—Efe.

«TU DESPREOCUPACION DE HOY PUEDE SER TU PREOCUPACION DE MAÑANA». Asociación Española contra el Cáncer.

La operación "Primera flauta" contra los terroristas del Mau-Mau

Nairobi, Kenia, 23.—Ha dado comienzo la «Operacion First Flute» (Operación Primera Flauta), en la nueva fase de la campaña del ejercicio contra los terroristas del Mau Mau, en el monte Kenia.

Equipos de combate especializados llevan a cabo esta campaña, similar a la operación Martillo, organizada recientemente en Aberdares. Entrarán en acción ocho batallones, apoyados por unidades aéreas.—Efe.

Moción de censura de los laboristas contra el Gobierno de Churchill

Por la manera que está tratando la cuestión de las defensas de la Gran Bretaña

Londres, 23. — El «Gabinete fantasma» laborista —constituído por los políticos del partido que integrarían el Gobierno en un futuro triunfo electoral laborista— se reune esta noche para probar una moción de censura redactada en términos muy duros, sobre la manera en que el Gobierno está tratando la cuestión de las defensas de la Gran Bretaña, especialmente en el terreno aéreo.

La moción de la Ejecutiva laborista, que pide al Gobierno que «ejerza su influencia cerca de los Estados Unidos para conseguir la retirada de las tropas nacionalistas chinas de las islas costeras».

En cuanto al aspecto político de la cuestión formosana, dice: «El problema de Formosa debe dejarse al pueblo de Formosa. Formosa debe ser neutralizad por cierto tiempo, e Inglaterra debería estar dispuesta a contribuir a la formación de una fuerza naval internacional con tal fin. Después debe permitirse al pueblo de Formosa que decida libremente su destino.

«Formosa y Las Pescadores deben neutralizarse por medio de una garantía internacional y ponerse bajo la administración y protección de las Naciones Unidas, lo que ha de asegurar a su debido tiempo al pueblo de esas islas la libertad de elección, sin presión de ningún lado. Ello supone la retirada de Chiang Kai Chek y sus principales seguidores».

Finalmente, la Ejecutiva laborista pide —una vez más— la admisión de la China roja en las Naciones Unidas, como cosa esencial para el arreglo de los problemas de Extremo Oriente, y solicita del Gobierno procure la aceptación de la neutralización de las repetidas Formosa y Las Pescadores por los Estados Unidos y Pekín.—Efe.

Luis Miguel se casará en el mes de Marzo

Con la artista de cine Lucía Bose

Roma, 23. — Lucía Bose y Luis Miguel, se casarán en California en marzo próximo, según afirmó hoy ella.

Lucía Bose fué Miss Italia en 1947, y actualmente trabaja como artista de «cine».

La pareja saldrá mañana en avión hacia los Estados Unidos, vía París.—Efe.

M.C.D.2022